

期货 APP

操作手册

本文所述内容（包括文字和图片），杭州云赢网络科技有限公司（以下简称“云赢”或“云赢网络”）拥有完全独立的唯一版权。未经云赢网络书面同意或授权，任何单位和个人都不得将其复制、影印或引用。

文档修改记录

版本号	日期	说明	编写者	审核者
V1.0	20200330		郭诗语	程冬冬
V1.1	20200512		郭诗语	程冬冬

文档修改记录.....	2
1.注册/登录.....	5
1.1 登录:	5
1.2 注册:	6
1.3 忘记密码:	7
2.首页.....	8
3.行情.....	9
3.1 自选合约列表:	10
3.2 浏览记录列表.....	12
3.3 合约列表.....	13
3.4 合约详情.....	14
3.4.1 分时行情.....	14
3.4.2 盘口.....	16
3.4.3 F10.....	17
3.4.4 K线.....	18
3.5 下单页面.....	19
3.6 快买快卖.....	20
3.7 画线下单.....	21
3.8 云条件单.....	22
3.8.1 云条件单设置.....	22
3.8.2 云条件单查询.....	32
3.9 止盈止损.....	34
3.9.1 止盈止损设置.....	34
3.9.2 止盈止损查询.....	41
3.10 预警设置.....	43
3.10.1 添加预警.....	43
3.10.2 预警列表查询.....	45
3.11 行情设置.....	47
3.11.1 涨跌计算比较价格.....	47
3.11.2 图表显示持仓成本线.....	48
3.11.4 图标页面报价内容.....	50
3.11.5 列表页面报价内容设置.....	51
3.11.6 指标参数修改.....	52
3.11.7 常用指标列表.....	53
4.商品期权行情.....	54
4.1 T型报价.....	54
4.2 盘口数据.....	55
5.交易.....	56
5.1 交易页面.....	56
5.2 传统交易.....	59
5.3 更多交易.....	60
5.3.1 多账号添加.....	61
5.3.2 结算单查询.....	62
5.3.3 期权行权、放弃行权、行权指令撤销.....	63

5.3.4 银期转账	64
5.3.5 修改密码	66
5.3.6 交易设置	67
7.期货资讯	69
8. 交易日历	70
9.机构动向	71
9.1 主力合约分析	71
9.2 品种分析	72
10.投教学院	73
11 系统设置	75

1.注册/登录

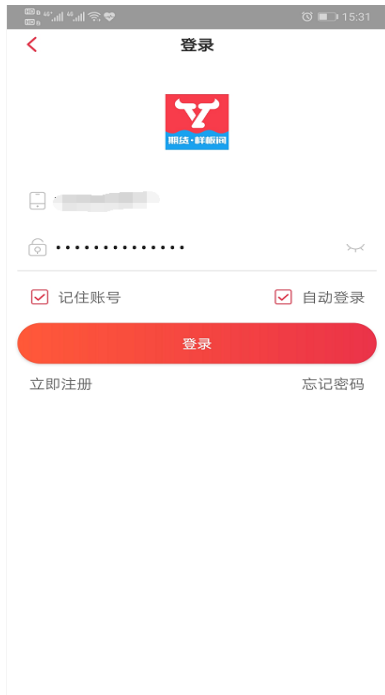

1.1 登录:

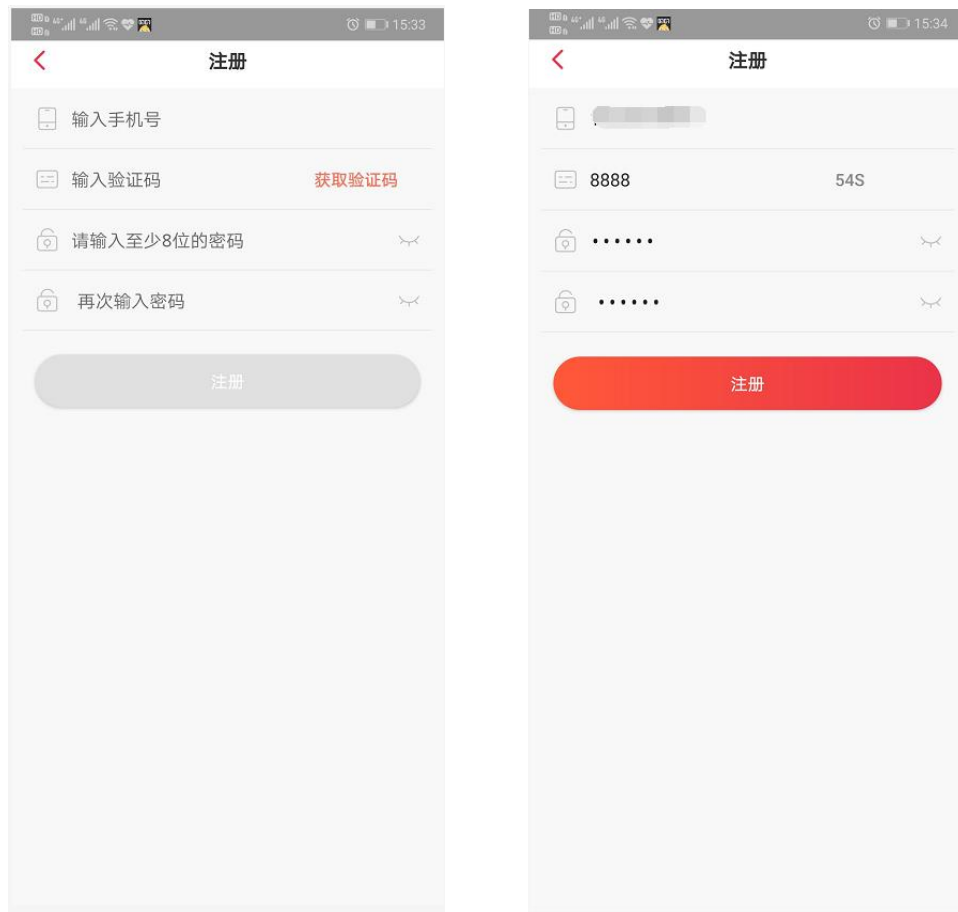

- 1、登录页面显示输入手机号码、输入密码框、记住账号选项、自动登录选项、立即注册与忘记密码。
- 2、输入手机号码：输入注册时用的手机号码。
- 3、输入密码：输入注册时设置的登录密码。
- 4、点击  ，可以显示查看输入的登录密码。
- 5、点击  ，可以隐藏输入的登录密码。
- 6、记住账号：
 - 1) 勾选记住账号，之后在退出登录的时候，手机号会记住，无需再次输入；
 - 2) 没勾选记住账号：每一次 APP 登录都需要输入账号。
- 7、自动登录：
 - 1) 勾选自动登录，每一次登录的时候，都会自动进行 APP 登录；
 - 2) 没勾选自动登录，每一次登录的时候，都需要输入账号及密码，进行手动登录。
- 8、立即注册：APP 用户首次登录时需要点击“立即注册”，注册 APP 登录账号，详见 1.2 说明。
- 9、忘记密码：如果忘记登录密码，可以点击“忘记密码”进行登录密码重置，详见 1.3 说明。
- 10、使用 UIC 用户中心：密码输错次数超过 20 次，锁定 10 分钟后自动解锁。
- 11、使用 oss5.0 用户中心：密码错次数超过 10 次，锁定 24 小时后自动解锁。

1.2 注册:

- 1、注册页面由上至下分为四个填写框：输入手机号码、输入验证码、输入密码、确认密码框。
- 2、输入手机号码：输入用户当前使用的手机号码
- 3、输入验证码：输入手机号码之后，点击“获取验证码”的按钮，会进行 60 秒的倒计时，并且输入后的手机号码会接收到一条短信验证码，输入短信验证码
- 4、输入密码：设置 APP 的登录密码
- 5、再次输入密码：再一次输入登录密码进行确认
- 6、点击  ，可以显示查看输入的登录密码
- 7、点击  ，可以隐藏输入的密码
- 8、输入完成之后，点击注册按钮，完成注册

1.3 忘记密码:

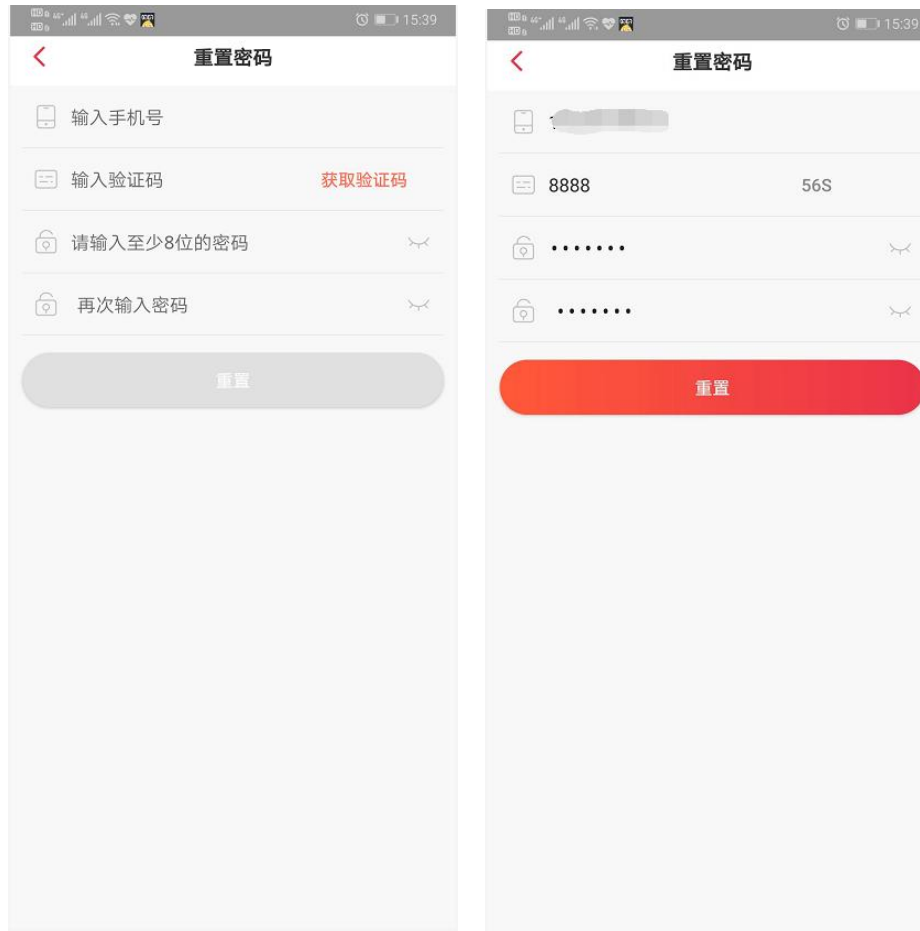

- 1、忘记密码页面由上至下分为：输入手机号，输入验证码，输入新登录密码，确认新登录密码框。（此处的忘记密码为用户中心的忘记密码）
- 2、操作说明同“注册”页面操作。
- 3、密码次数超限后，忘记密码无用，只能等待锁定时间结束或联系相关运维人员解锁。

2. 首页

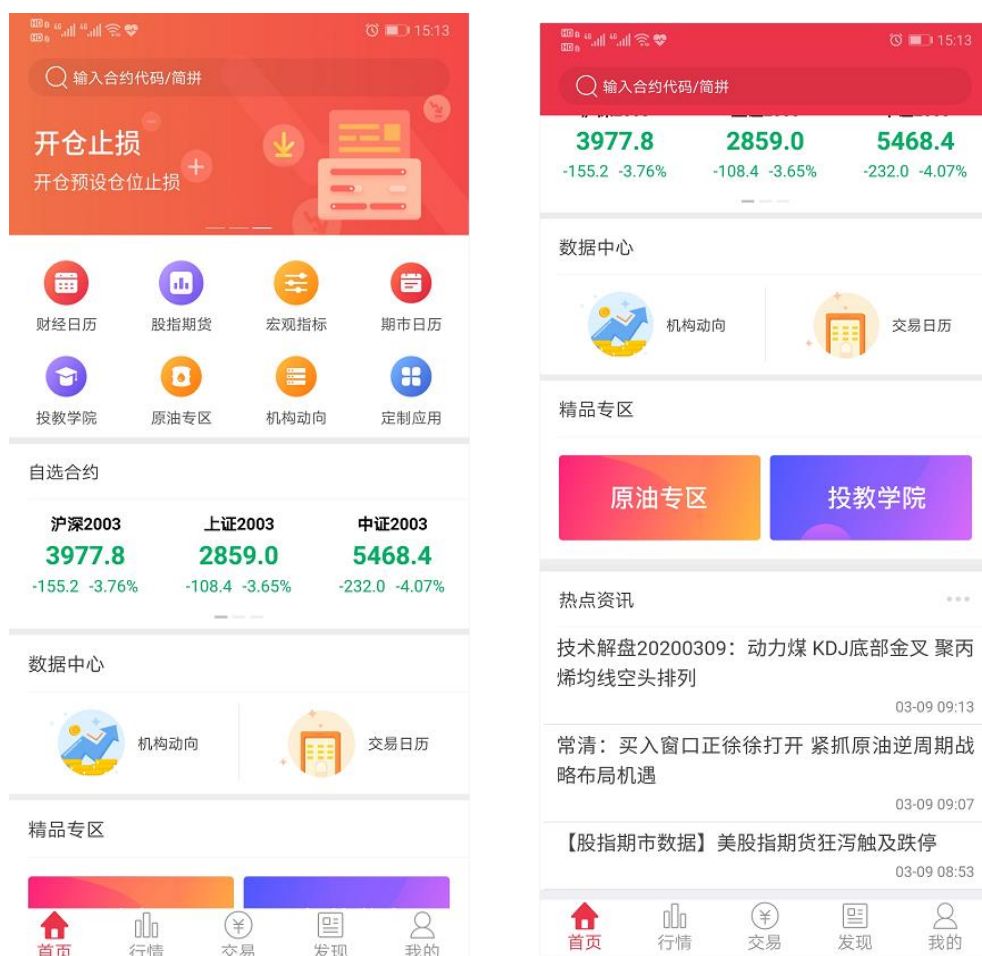

首页包含顶部右上角搜索、banner 广告位、快捷功能入口、自选合约区域、数据中心、精品专区，热点资讯、底部导航位

- 1、 右上角搜索：输入合约代码/简拼/中文，能够搜索相关的期货合约、期权合约、外盘期货和股票合约
- 2、 banner 广告位：可左右滑动查看不同的广告信息，主要宣传期货公司的相关活动与信息。如果带有链接的话，可以点击查看链接详情。
- 3、 快捷功能入口：点击相关的图标能进入相关的功能页面，同步点击最后一个：定制应用按钮，则进入到定制应用的全部页面。具体展示全部的应用展示，用户可点击编辑按钮，所有应用处于应用待订阅的状态。可点击红色的小减号，进行取消订阅操作；点击加号，进行订阅操作。
- 4、 自选合约区域：首次下载完，进来后默认显示主力合约；待用户添加自选合约后，该区域展示自选合约与主力合约，自选合约依次替换主力合约，直到主力合约被全部替换。可通过自选区域中的左右滑动，进行页面的切换。
- 5、 交易日历：点击进入可查看交易日历的详情。详见第 8 点的说明
- 6、 资讯区域：期货交易中的相关资讯。包括首页资讯，宏观要闻，期市信息，股指期货，商品期货，原油资讯，交易所公告，品种，直播等。
- 7、 底部导航位：点击相关导航，快速跳转到对应导航功能。首页，行情，交易，发现和我的，一共五个入口。

3.行情

点击按钮, 进行行情功能全品类行情展示:

- 自选合约列表。
- 浏览记录列表。
- 国内期货行情——主力合约、夜盘主力合约，郑州商品交易所、大连商品交易所、中国金融期货交易所、上海期货交易所、上海能源中心、夜盘合约、郑州商品期权、大连商品期权、金融期权合约、上海商品期权。
- 国外期货行情——芝加哥 CBOT、伦敦 LME、纽约 NYMEX、纽约 COMEX、CME、外汇、黄金交易所。
- 股票基金——上证 A 股、深证 A 股、中小板块、创业板块、沪深指数、ST 板块、上证 ETF、深证 ETF、LOF 基金、上证基金、深证基金。

3.1 自选合约列表:

1. 下载完 APP 后，首次进入行情后，先展示主力合约行情页面；
2. 当添加自选合约后，再次进入行情模块时会默认进入自选合约页面
3. 点击右上角编辑按钮, 可进入自选合约编辑页面，在页面顶部可选择编辑合约列表页面，在该页面上可进行单个合约删除与当前合约列表清空操作，点击可拖动合约代码可进行合约排序。
4. 点击我的自选中的编辑分组，可进入到自选分组管理页面，页面上可进行排序，新建分组，选中删除，置顶，排序和改名操作。改名操作仅针对新建分组，对我的自选无效。
5. 选中一只合约，长按弹出“添加自选/删除自选”和“下单”的快捷键。
6. 点击右上角的, 可进行换肤操作。换肤操作可切为黑色皮肤与白色皮肤
7. 点击涨跌幅，可切换涨跌幅与涨跌值的数据；点击持仓量，可切换持仓量，日增仓与成交量字段。
8. 点击搜索按钮, 可跳转到搜索页面。
9. 自选合约添加：
 - 可在对应分组下点击添加合约；
 - 已有合约时，可点击搜索对应代码，点击代码后的进行添加；

- 单只合约详情点击右上角，添加自选添加到默认模式分组，添加到分组可添加到自建分组。

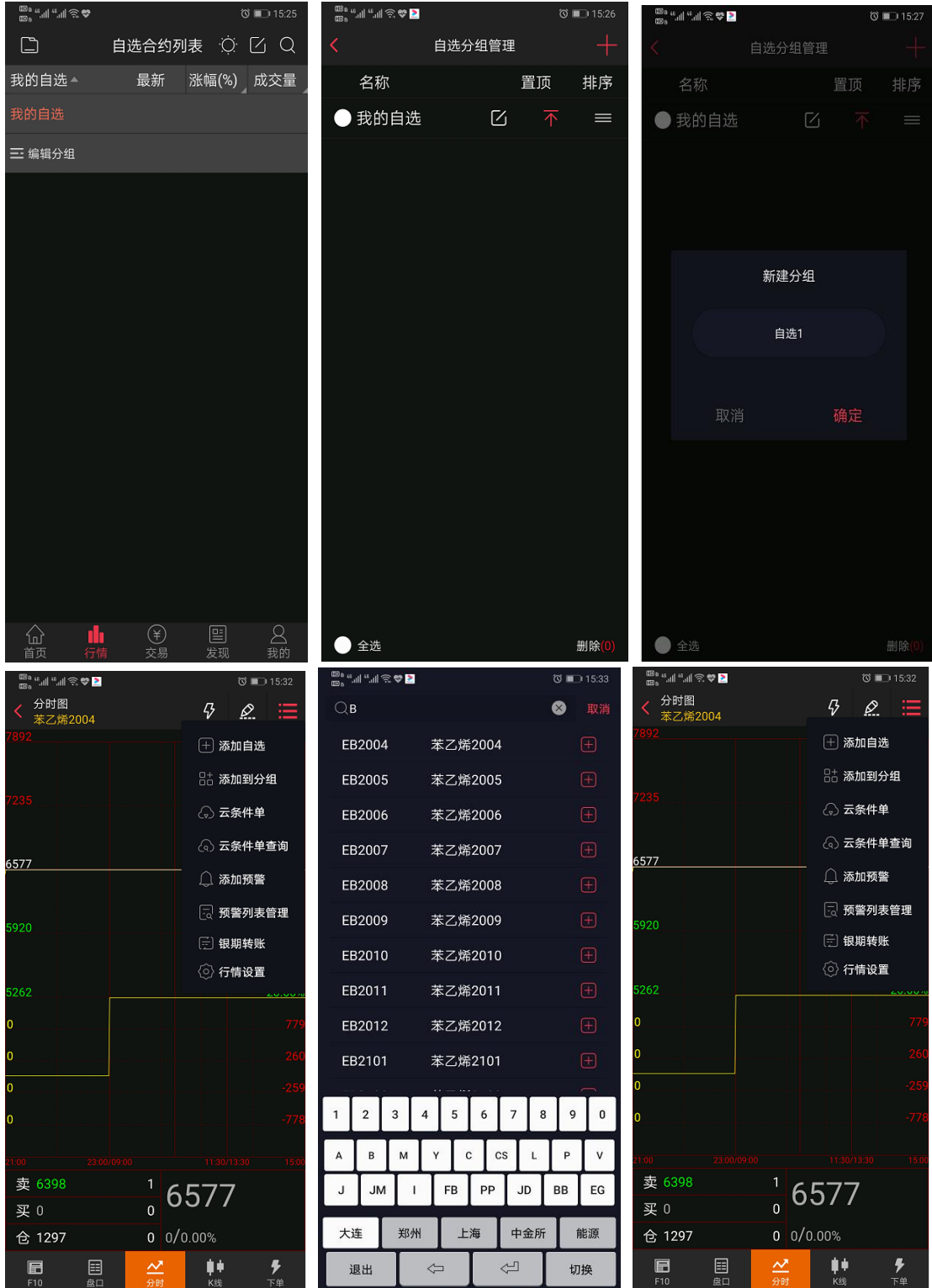

3.2 浏览记录列表

- 1、展示所有浏览过的国内期货合约，国内期权合约，国外期货合约，沪深基金，金交所。
- 2、长名单只合约，会出现快捷操作栏：添加自选/删除自选和下单操作。
- 3、点击右上角的，可进行换肤操作。换肤操作可切为黑色皮肤与白色皮肤。
- 4、点击涨跌值，可切换涨跌幅与涨跌值的数据；点击持仓量，可切换持仓量，日增仓与成交量字段。
- 5、点击搜索按钮，可跳转到搜索页面。
 - 点击各市场可按照市场代码规则搜索代码；
 - 点击切换可切换成普通键盘，可按照拼音，汉字或者代码规则进行搜索代码。

名称	最新	涨幅(%)	日增仓
燃料油2005	1851	-8.05	-7460
苯乙烯2004	6577	0.00	0
删除自选		下单	
沪金2006	373.42	-0.64	-1801

3.3 合约列表

- 1、展示当前行情列表页面的所有合约。
- 2、底部有相关的品种定位标签，可点击合约标签快速定位到该合约位置。
- 3、点击右上角的涨跌区域，可进行涨跌/涨跌幅的切换。
- 4、点击右上角的持仓量区域，可进行持仓量，日增仓，成交量的切换。
- 5、长按单个合约，会弹出快捷操作栏：添加自选/删除自选和下单操作。
- 6、点击右上角的搜索按钮，可跳转到搜索页面，对所有行情进行搜索。
- 7、点击单个合约，可进入个股综合屏查看合约详情。
- 8、若某只合约代码出现涨停板或跌停板，会在最新价上展示出有底色的方块。

名称	最新	涨跌	成交量
苹果2005	6491	-81	156672
红枣2005	9780	-220	49561
铁矿石2005	664.0	31.0	106.84万
纤维板2005	1359.50	17.50	2953
胶合板2004	159.30	7.55	15
焦煤2005	1257.0	2.5	51112
焦炭2005	1799.5	21.0	66058
聚乙烯2005	6095	-100	259170
聚氯乙烯2005	5625	-5	179332
乙二醇2005	3307	-58	384268
聚丙烯2005	6366	2	315941
苯乙烯2005	4574	-184	210203

底部导航栏：首页、行情、交易、发现、我的

顶部标签：中证、沪深、上证、国债、沪银

3.4 合约详情

合约详情包含 F10，盘口，分时，K 线，下单按钮，默认选中分时页面，可通过左右滑动切换或者点击进行切换。

3.4.1 分时行情

分时页面自上而下展示右上角的快捷功能区，中间的分时行情的走势，成交量区域，底部的报价区域

1、点击  快买快卖，展示快买快卖操作区域，详见第 3.6 条

2、点击  画线下单，展示画线下单操作区域，详见第 3.7 条

3、点击右上角  更多按钮，可展开更多的操作：添加自选/删除自选，添加到分组，云条件单（详见第 3.8.1 条），云条件单查询（详见第 3.8.2 条），添加预警，预警列表管理，银期转账，行情设置。

4、长按分时区域，可弹出当前选中的分时详情信息，包含时间，现价，均价，涨跌值、涨跌幅、成交量、较上一分钟的成交量变化数，持仓量信息。

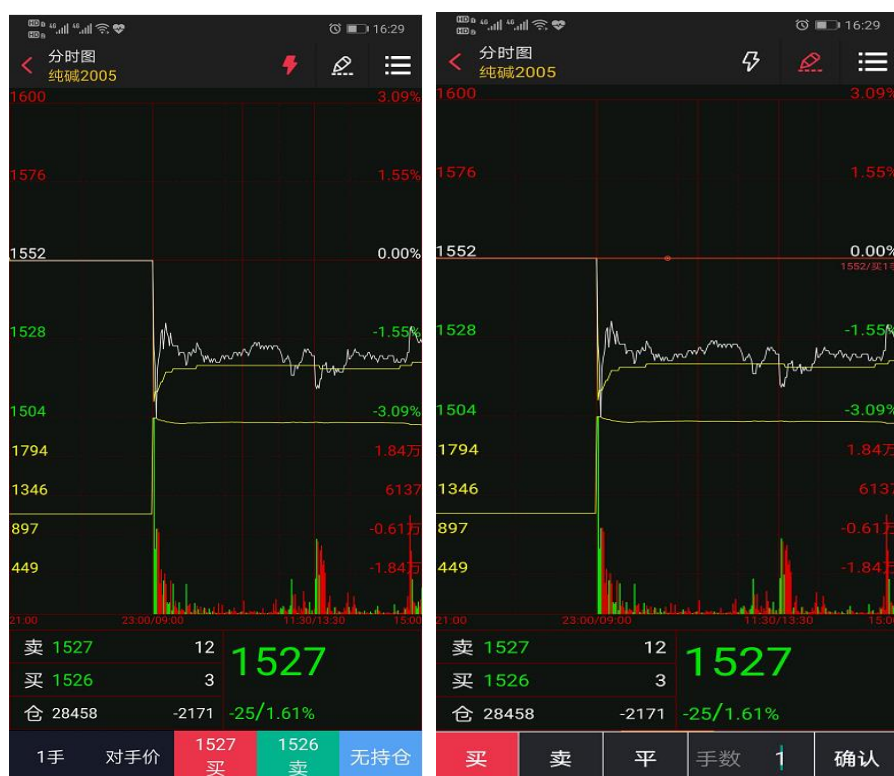

3.4.2 盘口

盘口数据包含盘口信息，成交明细信息，右上角快捷入口：

盘口：包含卖一价，卖一量，买一价，买一量，最新价，涨跌值，涨跌幅，开盘价，成交量，最高价，持仓量，最低价，日增仓，均价，外盘，今结算，内盘，昨结算，涨停价，昨收价，跌停价。

成交明细包含合约每秒的成交信息。（尽可展示界面可见成交明细信息）

盘口		成交明细	
卖价	1527	卖量	12
买价	1526	买量	3
最新	1527	涨跌	-25/-1.61%
开盘	1506	成交量	28000
最高	1538	持仓量	28458
最低	1501	日增仓	-2171
均价	1521	外盘	14017/50%
结算	1521	内盘	13983/50%
昨结	1552	涨停	1615
昨收	1553	跌停	1489

盘口		成交明细		
时间	价格	现手	增仓	开平
14:59:59	1527	1	0	换手
14:59:59	1526	2	-1	多平
14:59:58	1527	2	0	换手
14:59:57	1527	2	0	换手
14:59:57	1526	3	-1	多平
14:59:57	1526	4	3	空开
14:59:56	1526	5	5	双开
14:59:56	1526	2	0	换手
14:59:53	1526	52	-17	多平
14:59:52	1527	14	-12	空平
14:59:51	1527	1	0	换手
14:59:50	1526	1	-1	双平
14:59:50	1526	2	-2	双平
14:59:48	1527	1	-1	双平
14:59:47	1527	6	-6	双平

盘口		成交明细	
卖价	1527	卖量	12
买价	1526	买量	3
最新	1527	涨跌	-25/-1.61%
开盘	1506	成交量	28000
最高	1538	持仓量	28458
最低	1501	日增仓	-2171
均价	1521	外盘	14017/50%
结算	1521	内盘	13983/50%
昨结	1552	涨停	1615
昨收	1553	跌停	1489

盘口		成交明细		
时间	价格	现手	增仓	开平
14:59:59	1527	1	0	换手
14:59:59	1526	2	-1	多平
14:59:58	1527	2	0	换手
14:59:57	1527	2	0	换手
14:59:57	1526	3	-1	多平
14:59:57	1526	4	3	空开
14:59:56	1526	5	5	双开
14:59:56	1526	2	0	换手
14:59:53	1526	52	-17	多平
14:59:52	1527	14	-12	空平
14:59:51	1527	1	0	换手
14:59:50	1526	1	-1	双平
14:59:50	1526	2	-2	双平
14:59:48	1527	1	-1	双平
14:59:47	1527	6	-6	双平

1手 对手价 1527 买 1526 卖 无持仓

F10 盘口 分时 K线 下单

3.4.3 F10

期货 F10 为合约的基础信息，包含该合约在交易所的基础交易信息，包含合约简称，合约代码，交易单位，报价单位，最小变动价位，每日涨跌幅度，合约月份，交易时间，最后交易日，最后交易日描述，最后交割日，最后交割日描述，交割等级，合约类型，交割方式，交易所类型等信息。

F10 纯碱2005		F10 纯碱2005	
合约简称	纯碱005	每日涨跌幅度	上一交易日结算价±4%
合约代码	SA005	合约月份	1-12月
交易单位	20吨/手	交易时间	每周一至周五（北京时间 法定节假日除外） 上午 9:00-11:30，下午 1:30-3:00 及交易所规定的其他时间 夜盘交易时间：21:00-23:00
报价单位	元(人民币)/吨	最后交易日	2020-05-19
最小变动价位	1元/吨	最后交易日描述	合约交割月份的第10个交易日
每日涨跌幅度	上一交易日结算价±4%	最后交割日	2020-05-21
合约月份	1-12月	最后交割日描述	合约交割月份的第12个交易日
交易时间	每周一至周五（北京时间 法定节假日除外） 上午 9:00-11:30，下午 1:30-3:00 及交易所规定的其他时间 夜盘交易时间：21:00-23:00	交割等级	见《郑州商品交易所期货交割细则》
最后交易日	2020-05-19	合约类型	商品期货
最后交易日描述	合约交割月份的第10个交易日	交割方式	实物交割
最后交割日	2020-05-21	上市交易所	郑州商品交易所

3.4.4 K 线

K 线走势区域分为三个区域，上部分为趋势指标、量仓指标和摆动指标；走势区域顶部为操作功能区，有快买快卖，分时 K 线切换和更多快捷入口区域；

分时 K 线，默认展示 1m, 3m, 5m, 10m, 15m, 30m, 1h, 2h, 3h, 4h, 1 日, 1 周, 1 月, 1 季, 1 年和跳转常用周期设置的入口。点击该入口则跳转至设置模块中的常用周期设置页面。

快捷入口内容展示：添加自选/删除自选，添加到分组，云条件单，云条件单查询，添加预警，预警列表管理，银期转账，行情设置。

在 K 线走势区域长按 2 秒，能展示当前时间点的价格详情。

3.5 下单页面

点击下单或者通过左右滑动可切换到下单页面。

下单页面从上到下为资金概况区，下单区域，持仓/挂单/委托/成交区域。

点击资金概况栏，则进入资金详情区域。展示字段为：日期、币种、期初权益、可用资金、资金使用率、平仓盈亏、盯市浮盈、保证金、手续费、出入金、可取资金。

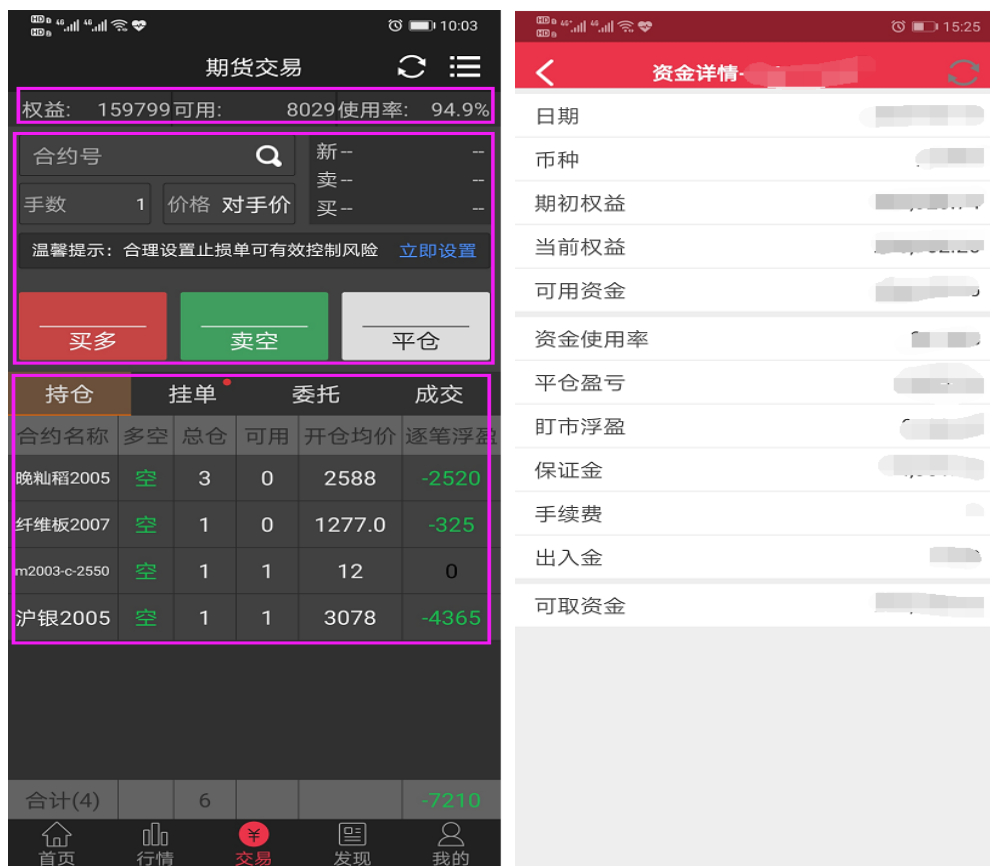

3.6 快买快卖

1. 点击右上角的快买快卖，页面底部弹出快买快卖的操作区域，输入手数，选择对手价，选择买卖方向，则进行快买快卖的下单操作；
2. 点击手数框，会出现的键盘，可输入快买快卖所下单的手数，在键盘顶部则会显示最大可开仓手数。

点击加减号，则会对当前输入的手数进行加减数量变动，每次变动数量为 1

3. 在价格策略框中，点击后，会出现可输入的键盘，用于选择固定的价格策略或者输入指定价。价格策略可选择的范围为：排队价，对手价，市价，最新价，超价。

如果选择指定价的，再点击右侧的加减号，则会对当前的指定价，进行价格变动，变动幅度为键盘顶部展示当前合约的最小变动价，涨停价与跌停价的提示。

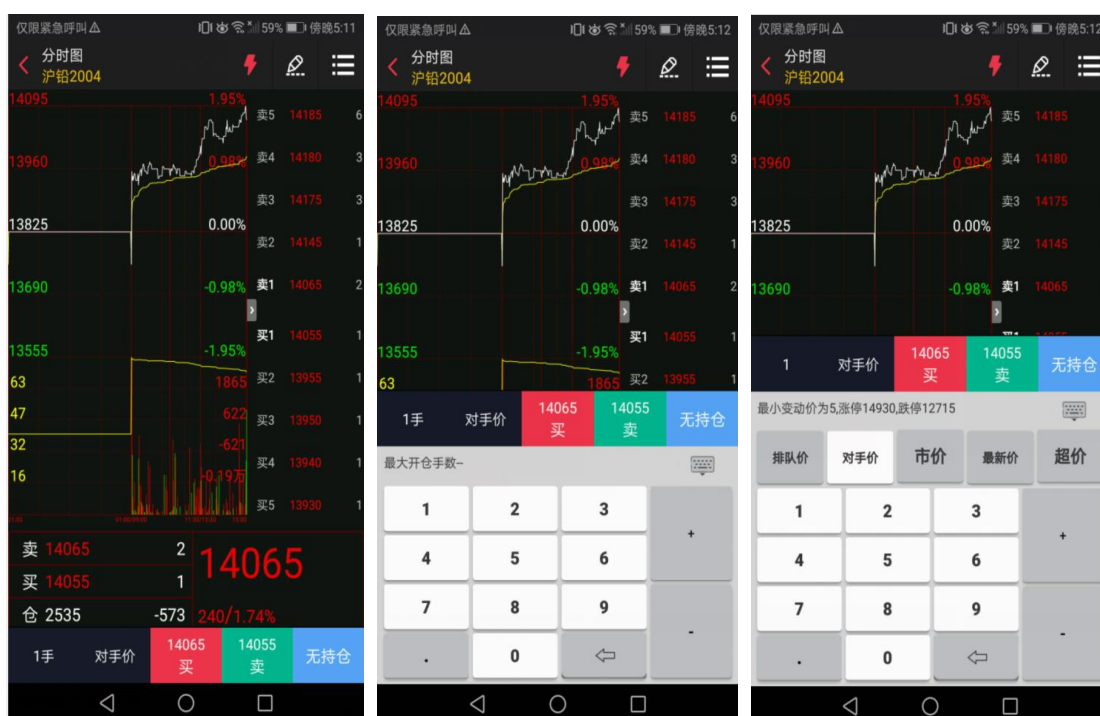

3.7 画线下单

点击画线下单，页面底部弹出画线下单的操作区域，默认选中买开选项，分时区域中出现可手动滑动的线，当选中某一具体价格的时候，在分时区域线的左下方会出现当时的价格，交易方向与下单手数的信息，用户点击确认就进行画线下单的操作；如果需要更改手数，则可在手数框中输入新的手数。

点击手数框，会出现键盘，键盘顶部会出现“最大可平仓手数”的提示。点击加减号，则每次变动数量为 1 手。

画线下单逻辑：

- 1、画线下单设置价格高于当前最新价，那么触发规则为“>=设置画线下单价格”；
- 2、画线下单设置价格低于当前最新价，那么触发规则为“<=设置画线下单价格”；
- 3、触发逻辑“条件单查询”页面“下单内容”展示“<=价格、手数、买卖方向”或“=>价格、手数、买卖方向”；

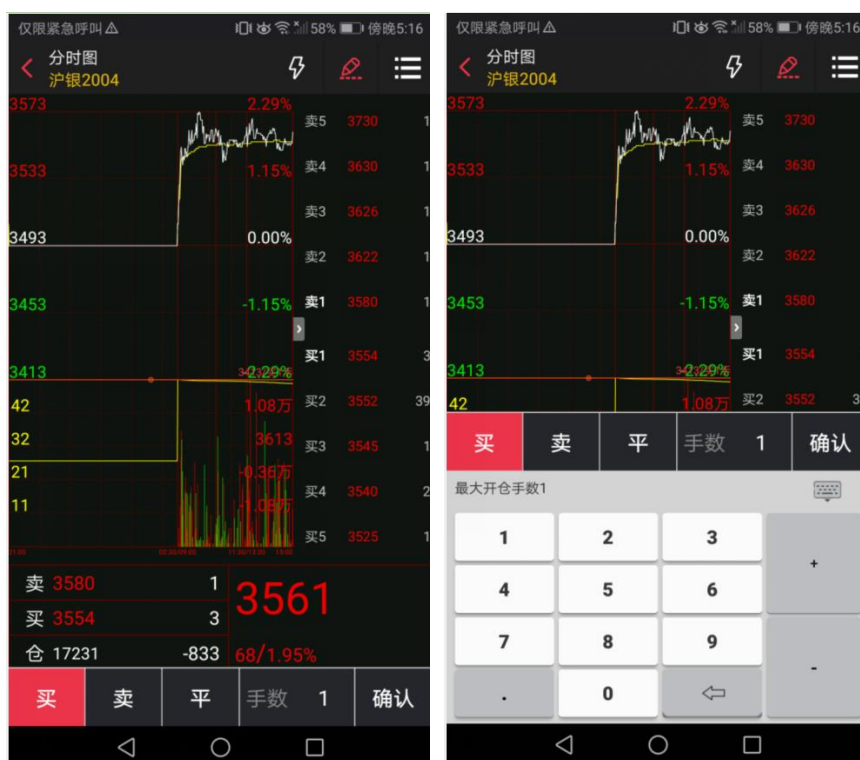

3.8 云条件单

3.8.1 云条件单设置

云条件单分为价格条件单与时间条件单。

价格条件单，需要选择合约名称，输入价格条件，选择交易方向，开平方向，委托方式，手数，有效期默认为当日。设置完成后，点击添加，则完成价格条件单设置。

时间条件单，选择合约名称，设置触发时间，设定价格，选择交易方向，开平方向，委托方式，输入手数，有效期默认为当日。设置完成后，点击添加，则完成时间条件单设置。

3.8.1.1 条件单入口

菜单路径：【行情界面】 - 【分时/盘口/K线】 - 【右上角更多按钮】 - 【条件单】。

【行情界面】 - 【下单】 - 【右上角更多按钮】 - 【条件单新增】

【交易界面】 - 【右上角更多按钮】 - 【条件单新增】

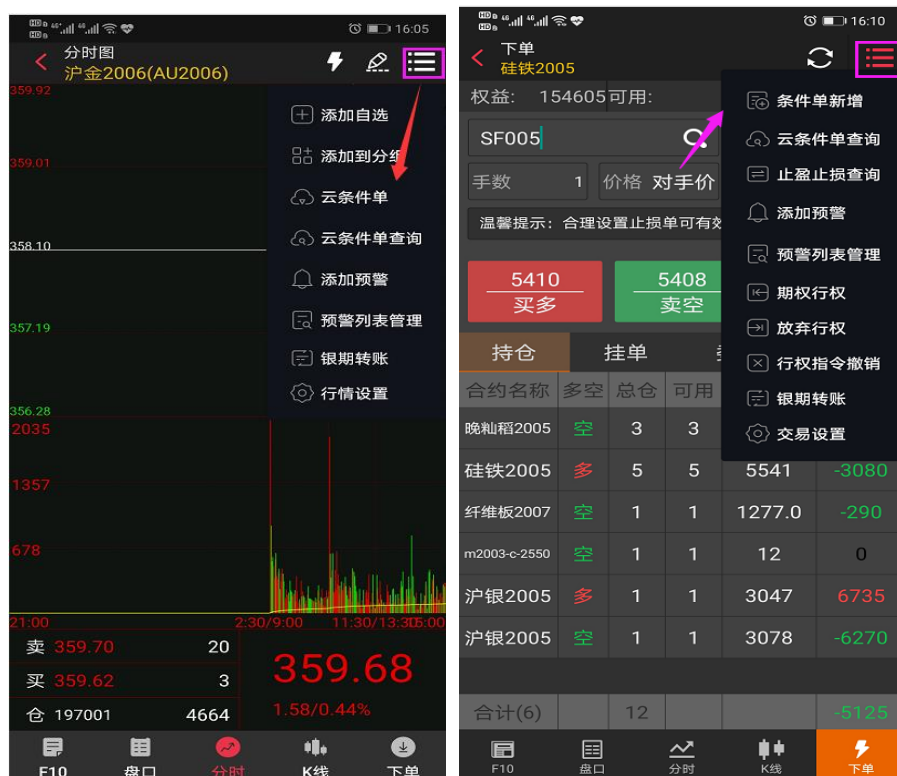

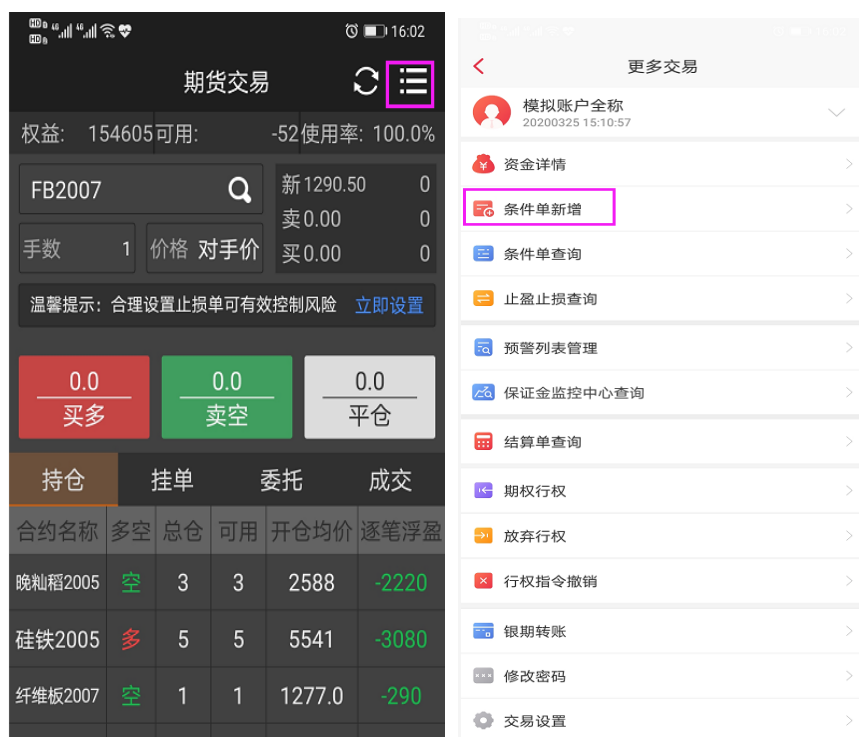

详细说明:

条件的设置前提: 需先登陆 (手机号) 和交易登陆 (资金账户)。

条件单存放: 条件单提交后将存放期货公司端服务器。

注: 每次打开条件单页会进行登录, 此时会先去请求服务器时间, 如果此时客户端出现意外情况 (如卡死等) 超过 10 秒才进行登录请求发送, 会提示"对不起,网络较差, 请返回重试!". 此时返回交易主页, 重新进入即可。(此保护是为了保证登录信息时效性)。

3.8.1.2 条件单风险提示

功能说明: 条件单登陆弹窗提示, 若勾选"以后不再提示", APP 未退出 (即后台运行) 情况下不会再提示, APP 退出 (非后台运行) 重新登陆打开 "条件单" 菜单界面仍然会提示。

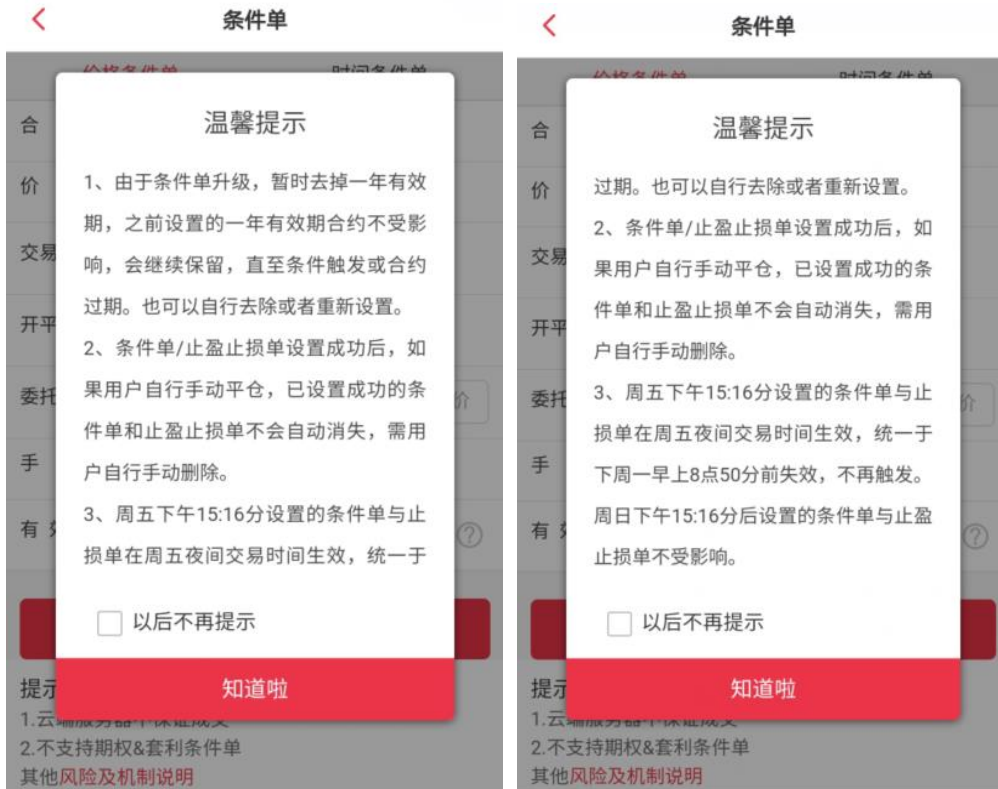

详细说明:

生效时间简述: 当日有效条件单, 在周五 15:16 分到周日 15:16 分前设置的条件单/止盈止损单只在周五夜间交易时间生效; 在周日 15:16 分后设置的条件单与止盈止损单, 周一 15:16 分前仍然有效。

风险及机制说明: 条件单底部提示, 包含风险及机制说明

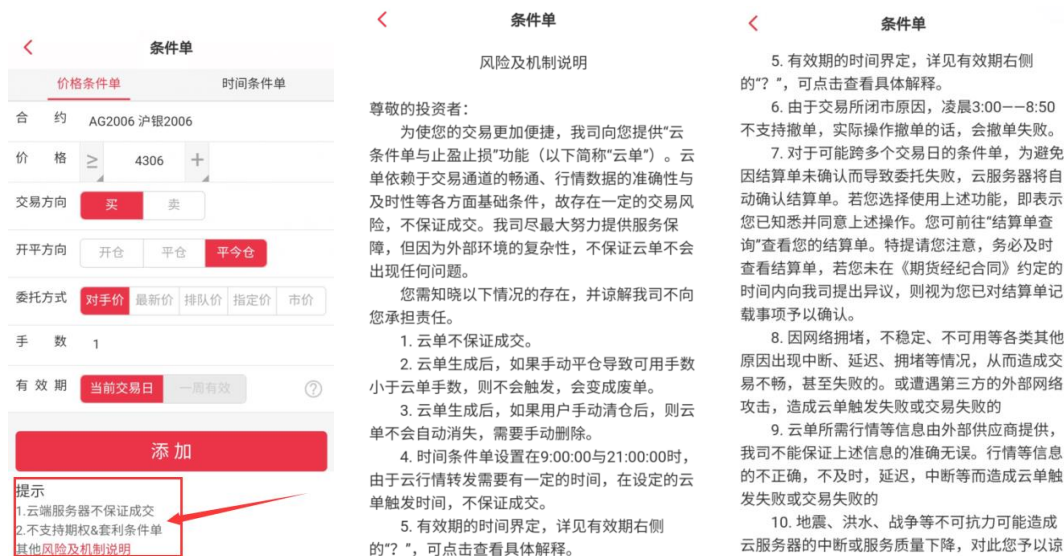

3.8.1.3 条件单 (价格条件单)

菜单路径: 【行情界面】 - 【分时/盘口/K线】 - 【右上角更多按钮】 - 【条件单】 - 【价格条件单】

单】。

【行情界面】 - 【下单】 - 【右上角更多按钮】 - 【条件单新增】 - 【价格条件单】。

【交易界面】 - 【右上角更多按钮】 - 【条件单新增】 - 【价格条件单】。

功能说明：条件单登陆弹窗提示，若不勾选“以后不再提示”，每次打开“条件单”菜单都会弹出温馨提示。

条件单

价格条件单 时间条件单

合约 AG2006 沪银2006

价格 \geq 4306 $+$

交易方向 买 卖

开平方向 开仓 平仓 平今仓

委托方式 对手价 最新价 排队价 指定价 市价

手数 1

有效期 当前交易日 一周有效

添加

提示

- 1.云端服务器不保证成交
 - 2.不支持期权&套利条件单
- 其他[风险及机制说明](#)

详细说明：

价格条件单：当行情达到投资者设置的条件单/止盈止损单的触发价格，将以投资者设置的委托方式（对手价/最新价/排队价/指定价/市价）判断委托价格并提交委托到期货柜台，期货柜台将委托申报到期货交易所，交易所根据撮合机制撮合成交。

价格：条件单触发价格可进行首选价格和附加价格设置，即价格区间设置。价格输入控制到小数点后3位。

条件单

价格条件单 时间条件单

合约 AG2006 沪银2006

价格 \geq 首选价格 \leq 附加价格

交易方向 买 卖

开平方向 开仓 平仓 平今仓

注：

- (1) 当设置的价格已经满足当前行情触发条件时，提交条件单将报错“当前价格已到达触发条件，请重新

设置条件比较价格”。

价格条件单 时间条件单

合约 AG2006 沪银2006

价格 \geq 4200 \leq 4380

交易方向 买 卖

开平方向 开仓 平仓 平今仓

委托方式 对手价 最新价 排队价 指定价 市价

当前价格已到达触发条件，请重新设置条件比较价格

(2) 当设置的价格未形成价格范围，提交条件单将报错“两个价格条件必须形成一个价格范围”。

价格条件单 时间条件单

合约 AG2006 沪银2006

价格 \geq 4380 \leq 4200

交易方向 买 卖

开平方向 开仓 平仓 平今仓

委托方式 对手价 最新价 排队价 指定价 市价

两个价格条件必须形成一个价格范围

(3) 委托方式选择指定价的时候，输入的指定价的价格一定需要符合最小变动价的规则，否则条件单不被允许生成。

交易方向：条件单触发委托后，委托的交易方向是买入/卖出。

开平方向：根据市场开平方向按钮会有不同。

注：

(1) 上海市场支持“平今仓”因此有“平今仓”按钮，其他市场无“平今仓”按钮；“开仓”即为开仓；“平仓”表示平昨仓（又名老仓）；平今仓（上海市场存在平今仓）。

(2) 上海市场设置“平今仓”时，无法选择“一周有效”，因今仓第二日将变成昨仓（又名老仓），再触发时可能因无今仓可用而提示条件单触发失败。

(3) 非上海市场无“平今仓”按钮，因非上海的期货交易不会区分今仓与昨仓。

委托方式：支持“对手价”、“最新价”、“排队价”、“指定价”、“市价”委托。

注：若条件单触发的委托必须要以指定的价格进行委托，请选择委托方式为“指定价”；

若条件单触发的委托方式为“对手价”、“最新价”、“排队价”、“市价”模式，对应的委托价格将以当时的“最新价（对手价取对手方的买一或者卖一，排队价取本方买一或卖一）”进行委托。

注：中金市场和郑州市场，市价下单会失败。

手数：条件单触发委托对应的手数。

有效期：支持“一周有效”或者“当日有效”，点击“有效期”最右问号按钮，将显示每日交易日区分。

条件单提交成功提示：会弹出确认窗口，点击“确定”后会提示“添加条件单成功”；点击“取消”将不会提交条件单到云服务器。

3.8.1.4 条件单（时间条件单）

菜单路径：【行情界面】 - 【分时/盘口/K线】 - 【右上角更多按钮】 - 【条件单】 - 【时间条件单】。

【行情界面】 - 【下单】 - 【右上角更多按钮】 - 【条件单新增】 - 【时间条件单】。

【交易界面】 - 【右上角更多按钮】 - 【条件单新增】 - 【时间条件单】。

功能说明：云条件单登陆弹窗提示，若不勾选“以后不再提示”，每次打开“云条件单”菜单都会弹出温馨提示。

条件单

价格条件单 时间条件单

合约 AG2006 沪银2006

时间 18:50:40

价格 ≤ 附加价格

交易方向 买 卖

开平方向 开仓 平仓 平今仓

委托方式 对手价 最新价 排队价 指定价 市价

手数 1

有效期 当前交易日 一周有效

添加

提示

1.云端服务器不保证成交

详细说明：

时间条件单：到达设置时间后当行情达到投资者设置的条件单/止盈止损单的触发价格，将以投资者设置的委托方式（对手价/最新价/排队价/指定价/市价）判断委托价格并提交委托到期货柜台，期货柜台将委托申报到期货交易所，交易所根据撮合机制撮合成交。

时间：控制条件单的触发时间，需在当前时间到设置时间范围内生效。

① 当前时间 21:00:00，设置时间单且时间条件为 21:48:02 触发价格 \geq 1000 并当日有效：触发条件为 21:00:00 到 21:48:02 之间有行情且最后一笔行情 \geq 1000 时，将在 21:48:02 触发埋单并发起委托；若行情不满足条件则不会触发，因当日有效内不会再满足时间条件，故此埋单会在第二日 15:16 分过期作废。

② 条件与前一条相同，但有效期为 7 天时则其中一天的条件满足就可以触发并委托，只会触发一次，触发并委托成交后条件单为完成状态；

③ 仅设置时间条件时，也需要有行情主推才会触发并委托。

注：当设置的时间小于当前时间时，添加条件单会提示“添加条件单失败，当日有效的条件单比较时间要大于当前时间”。

价格：条件单触发价格可进行首选价格和附加价格设置，即价格区间设置。点击价格旁边按钮可切换 \geq 方向。价格输入控制到小数点后 3 位。

价格条件单		时间条件单	
合 约	AG2006 沪银2006		
时 间	18:52:44		
价 格	≥	4306	
交易方向	买	卖	

交易方向：条件单触发委托后，委托的交易方向是买入/卖出。

开平方向：根据市场开平方向按钮会有不同。

注：

(1) 上海市场支持“平今仓”因此有“平今仓”按钮，其他市场无“平今仓”按钮；“开仓”即为开仓；“平仓”表示平昨仓（又名老仓）；平今仓（上海市场存在平今仓）。

(2) 上海市场设置“平今仓”时，无法选择“一周有效”，因今仓第二日将变成昨仓（又名老仓），再触发时可能因无今仓可用而提示条件单触发失败。

(3) 非上海市场无“平今仓”按钮，因非上海的期货交易不区分今仓与昨仓。

委托方式：支持“对手价”、“最新价”、“排队价”、“指定价”、“市价”委托。

注：若条件单触发的委托必须要以指定的价格进行委托，请选择委托方式为“指定价”；

若条件单触发的委托方式为“对手价”、“最新价”、“排队价”、“市价”模式，对应的委托价格将以当时的“最新价（对手价取对手方的买一或者卖一，排队价取本方的买一或卖一）”进行委托。

注：中金市场和郑州市场，市价下单会失败。

手数：条件单触发委托对应的手数。

有效期：支持“一周有效”或者“当日有效”，点击“有效期”最右问号按钮，将显示每日交易日区分。

条件单提交成功提示：会弹出特别提醒“时间条件单的触发事件应为交易事件，如您设置为非交易时间，则可能无法触发条件单，由此造成的损失将由您自行承担”，确认后会有条件

单设置信息确认窗口，点击“确定”后会提示“添加条件单成功”；点击“取消”将不会提交条件单到服务器。

3.8.2 云条件单查询

云条件单查询包含未触发记录，已触发记录，历史明细三个模块。

菜单路径：【交易界面】 - 【右上角】 - 【条件单查询】；

【行情界面】 - 【右上角】 - 【云条件单查询】

【行情界面】 - 【下单】 - 【右上角】 - 【云条件单查询】

功能说明：条件单状态查询。

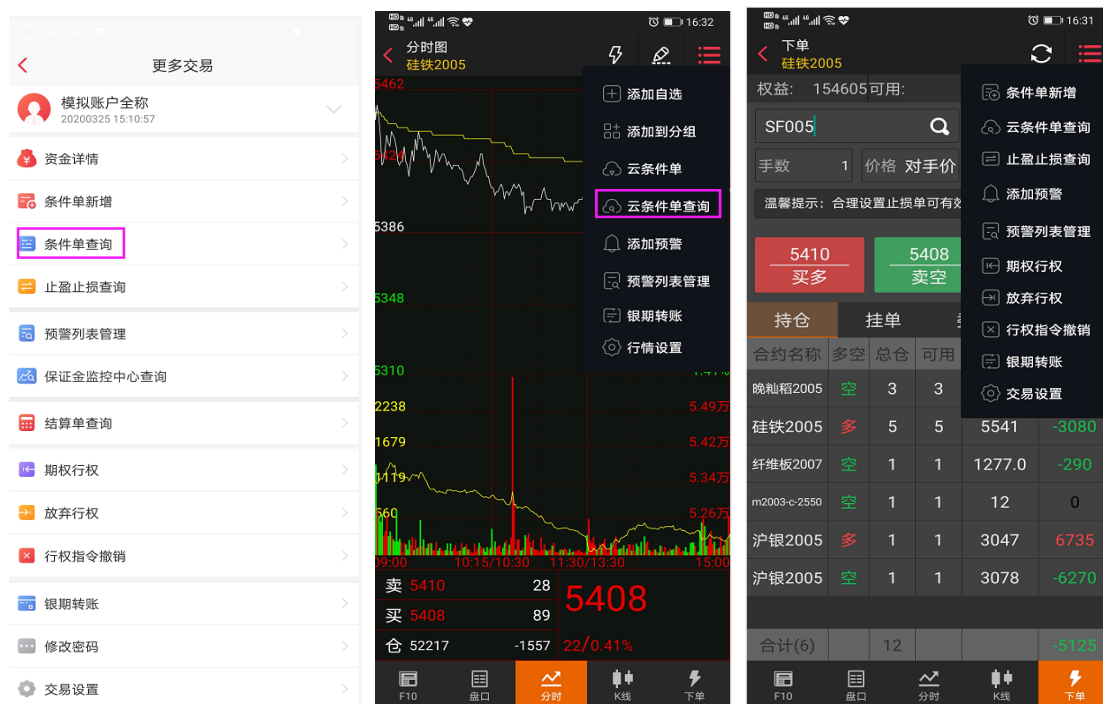

详细说明：

未触发：行情最新价还未达到设置的触发价格的条件单会显示在“未触发”界面；

条件单查询				条件单查询			
未触发		已触发		未触发		已触发	
合约/期限	条件/类型	下单内容	提交时间	合约/期限	条件/类型	下单内容	提交时间
AU2006 一周有效	≥370 价格	市价 1手 买开	18:44:54 2020-01-16	AU2006 一周有效	≥370 价格	¥300 1手 买开	18:44:47 2020-01-16
AU2006 一周有效	≥370 价格	指定价 1手 买开	18:44:47 2020-01-16	AU2006 一周有效	≥370 价格	排队价 1手 买开	18:44:39 2020-01-16
AU2006 一周有效	≥370 价格	最新价 1手 买开	18:44:34 2020-01-16	AU2006 一周有效	≥370 价格	对手价 1手 买平	18:44:23 2020-01-16
AU2006 一周有效	≥370 价格	对手价 1手 买平	18:44:23 2020-01-16	AU2006 一周有效	≥370 价格	对手价 1手 买开	18:44:15 2020-01-16
AU2006 一周有效	≥370 价格	对手价 1手 买开	18:44:15 2020-01-16	AU2006 当日有效	≥370 价格	对手价 1手 买开	18:44:08 2020-01-16
AU2006 一周有效	≥370 价格	对手价 1手 买开	18:44:15 2020-01-16	AU2006 当日有效	≥370 价格	对手价 1手 买平	18:43:58 2020-01-16

已触发：当日行情触发埋单并委托成功，但未检测到委托已成交的条件单显示在“已触发”界面；（系统检测委托状态，存在滞后风险，以交易主页委托列表为准）。

历史明细：已成交，已过期失效，已作废的条件单；

< 条件单查询

未触发	已触发	历史明细	
合约/期限	条件/类型	下单内容	提交时间
AG2006 当日有效	20:52:41 ≥4306 时间+价格	¥ 4200 1手 买平今	18:54:35 2020-01-15 作废
作废原因：单子已经过期			
AG2006 当日有效	≥4380 ≤4390 价格	对手价 1手 买开	18:50:29 2020-01-15 作废
作废原因：单子已经过期			
SN2006 当日有效	14:58:53 时间	对手价 1手 卖开	14:58:27 2020-01-15 完成
AL2003 当日有效	14:59:13 时间	对手价 1手 买开	14:58:00 2020-01-15 完成
ZN2003 当日有效	画线	¥ 18290 1手 买开	14:55:22 2020-01-15 完成

3.9 止盈止损

3.9.1 止盈止损设置

止盈止损分为止损单和止盈单。

在止损单页面，展示需要止损的合约，成本价，最新价，输入止损价（也可以切换成止损率），选择委托方式，输入止损手数，点击添加，即可完成止损单设置

止盈单页面，展示需要止盈的合约，成本价，最新价，输入止盈价（也可切换成止盈率），选择委托方式，输入止盈手数，点击添加，即可完成止盈单设置

3.9.1.1 止盈止损入口

菜单路径：【交易界面】 - 【持仓】 - 【选中持仓】 - 【止盈止损】

功能说明：期货交易界面下持仓 TAB 页，点击一条持仓，会显示“止盈止损”按钮。

详细说明：

止盈止损单的设置前提：需先登陆（手机号）和交易登陆（资金账户）。

止盈止损存放：止盈止损单提交后将存放期货公司端服务器。

注：每次打开止盈止损页面会进行登录，此时会先去请求服务器时间，如果此时客户端出现意外情况（如卡死等）超过 10 秒才进行登录请求发送，APP 会返回交易主页，重新进入。（此保护是为了保证登录信息时效性）。

3.9.1.2 止盈止损风险提示

菜单路径：【交易界面】 - 【持仓】 - 【选中持仓】 - 【止盈止损】

功能说明：止盈止损单登陆弹窗提示，若勾选“以后不再提示”，APP 未退出（即后台运行）情况下不会再提示，APP 退出（非后台运行）重新登陆打开“止盈止损”菜单界面仍然会提示。

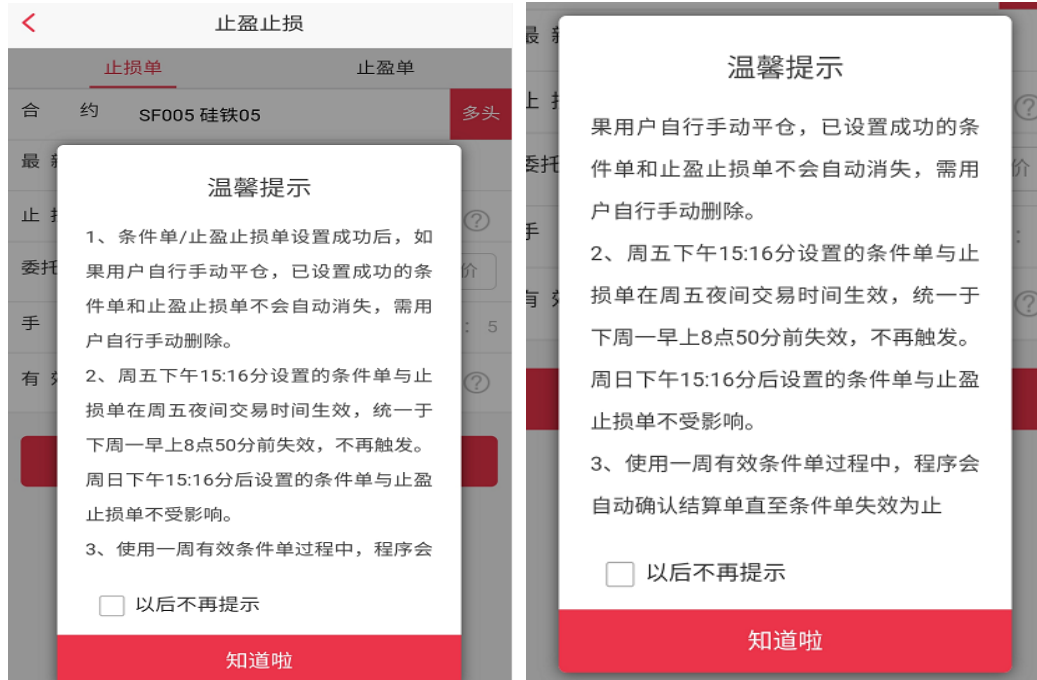

详细说明：

生效时间简述：当日有效条件单，在周五 15:16 分到周日 15:16 分前设置的条件单/止盈止损单只在周五夜间交易时间生效；在周日 15:16 分后设置的条件单与止盈止损单，周一 15:16 分前仍然有效。

风险及机制说明：条件单底部提示，包含风险及机制说明。

风险及机制说明	
<p>尊敬的投资者：</p> <p>为使您的交易更加便捷，我司向您提供“云条件单与止盈止损”功能（以下简称“云单”）。云单依赖于交易通道的畅通、行情数据的准确性与及时性等各方面基础条件，故存在一定的交易风险，不保证成交。我司尽最大努力提供服务保障，但因为外部环境的复杂性，不保证云单不会出现任何问题。</p> <p>您需知晓以下情况的存在，并谅解我司不向您承担责任。</p> <ol style="list-style-type: none">1. 云单不保证成交。2. 云单生成后，如果手动平仓导致可用手数小于云单手数，则不会触发，会变成废单。3. 通过本客户端手动平仓至持仓数为0手后，会自动清除云端止盈止损单。但不保证每一次平仓都成功4. 时间条件单如果设置在开盘时间点的，优先取设置的策略价格，如获取价格为0，则取开盘价下单；如取不到开盘价格，则触发失败，不保证成交（夜盘商品期货开市时间：21:00:00；日盘商品期货开市时间：9:00:00；国债期货开市时间：9:15:00；股指期货开市时间：9:30:00）。5. 有效期的时间界定，详见有效期右侧的“？””，可点击查看具体解释。	<ol style="list-style-type: none">5. 有效期的时间界定，详见有效期右侧的“？””，可点击查看具体解释。6. 凌晨3:00--8:50，此时间段允许撤单。但是如果当时该条件单/止盈止损单已触发，则撤单失败。7. 对于可能跨多个交易日的条件单，为避免因没有确认账单而导致委托失败，云服务器会每天为用户自动确认账单。8. 因网络拥堵，不稳定、不可用等各类其他原因出现中断、延迟、拥堵等情况，从而造成交易不畅，甚至失败的。或遭遇第三方的外部网络攻击，造成云单触发失败或交易失败的9. 云单所需行情等信息由外部供应商提供，我司不能保证上述信息的准确无误。行情等信息的不正确，不及时，延迟，中断等而造成云单触发失败或交易失败的10. 地震、洪水、战争等不可抗力可能造成条件单云服务器的中断或服务质量的下降，对此您予以谅解，出现上述情况的我司不向您承担任何责任。11. 因国家法律法规、监管政策等原因造成云服务中止、终止、中断、暂停、延误的，我们将及时通知您变更交易方式，协助您作出妥善处理。12. 其他非主观原因导致云单触发失败或交易失败的

3.9.1.3 止损单

菜单路径：【交易界面】 - 【持仓】 - 【选中持仓】 - 【止盈止损】 - 【止损单】

功能说明：止盈止损单登陆弹窗提示，若不勾选“以后不再提示”，每次打开“止盈止损单”菜单都会弹出温馨提示。

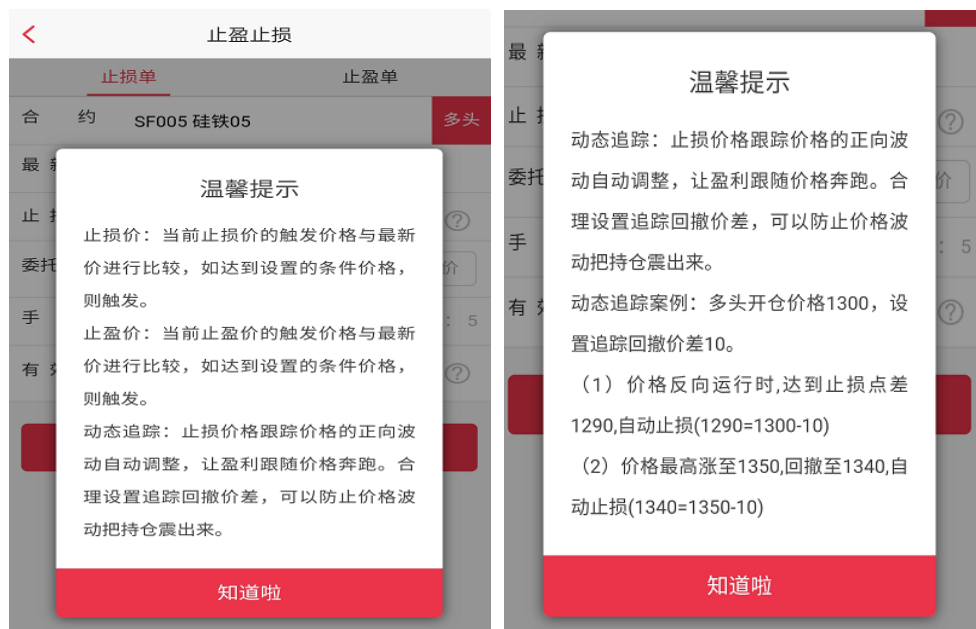

详细说明：

止损单：当行情达到投资者设置的条件单/止盈止损单的触发价格，将以投资者设置的委托方式（对手价/最新价/排队价/指定价/市价）判断委托价格并提交委托到期货柜台，期货柜台将委托申报到期货交易所，交易所根据撮合机制撮合成交。

合约：当前进行止损的持仓，合约右侧会显示持仓的多空方向。

最新价：当前合约的最新价，打开界面时查询当前合约最新价进行显示，界面保持时将每秒查询一次最新价进行更新。

止损价：触发止损单的行情价格，当行情达到此止损价时，触发止损委托。

止盈止损

止损单 止盈单

合约 SF005 硅铁05 多头

最新价 5408

止盈价 请输入止盈价 ?

委托方式 对手价 最新价 排队价 指定价 市价

手数 1 可用: 5

有效期 当前交易日 一周有效 ?

添加

动态追踪： 止损价格跟踪价格的正向波动自动调整。

设置注意：

(1) 动态追踪只需设置价差：

(2) 动态追踪只支持止损单， 不支持止盈单。

(3) 止盈止损逻辑：当行情达到投资者设置的止盈止损单的触发价格，将以投资者设置的委托方式（对手价/最新价/排队价/指定价/市价）判断委托价格并提交委托到柜台，柜台将委托申报到期货交易所，交易所根据撮合机制撮合成交。

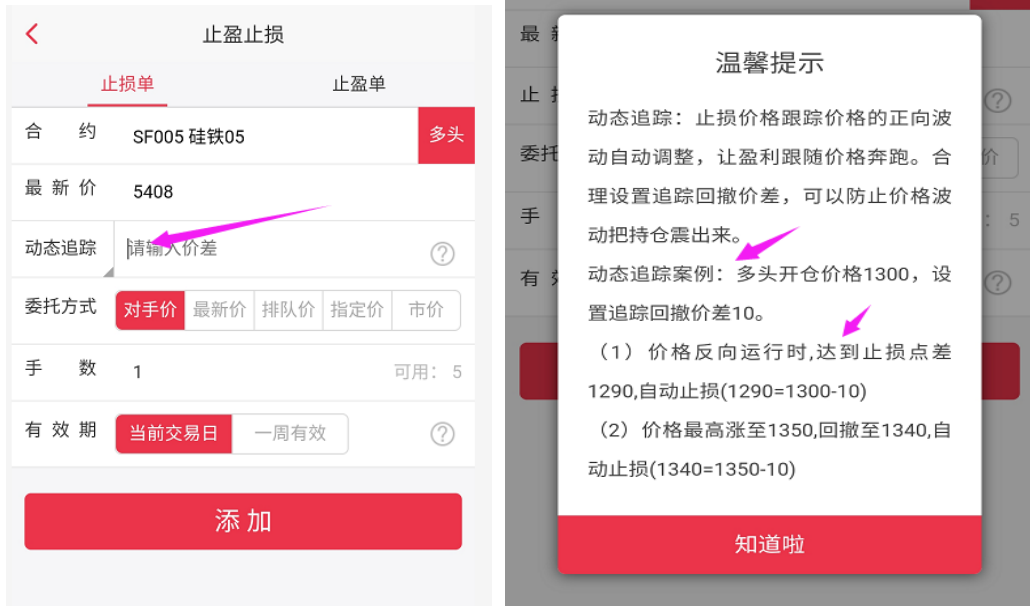

案例 1： 多头开仓设置止损单时，行情价格为 1300，设置动态价差为 10：

- 1、行情止损触发价格为 $1290=1300$ （行情价格）-10（价差）；委托价格根据委托方式定。
- 2、行情追踪触发价格为设置止损单时间点后行情最高价-10（回撤价格）；委托价格根据委托方式定。

案例 2： 空头开仓设置止损单时，行情价格为 1300，设置动态价差为 10：

- 1、行情止损触发价格为 $1310=1300$ （开仓价格）+10（价差）；委托价格根据委托方式定。
- 2、行情追踪触发价格为设置止损单时间点后行情最低价+10（回撤价格）；委托价格根据委托方式定。

委托方式： 支持“对手价”、“最新价”、“排队价”、“指定价”、“市价”委托。

注：若条件单触发的委托必须要以指定的价格进行委托，请选择委托方式为“指定价”；

若条件单触发的委托方式为“对手价”、“最新价”、“排队价”、“市价”模式，对应的委托价格将以当时的“最新价（对手价取对手方的买一或者卖一，排队价取本方的买一或卖一）”进行委托。

注：中金市场和郑州市场，市价下单会失败。

手数： 条件单触发委托对应的手数。

有效期： 支持“一周有效”或者“当日有效”，点击“有效期”最右问号按钮，将显示每日交易日区分。

提交成功提示：会弹出确认窗口，点击“确定”后会提示“添加止损单成功”；点击“取消”将不会提交条件单到服务器。

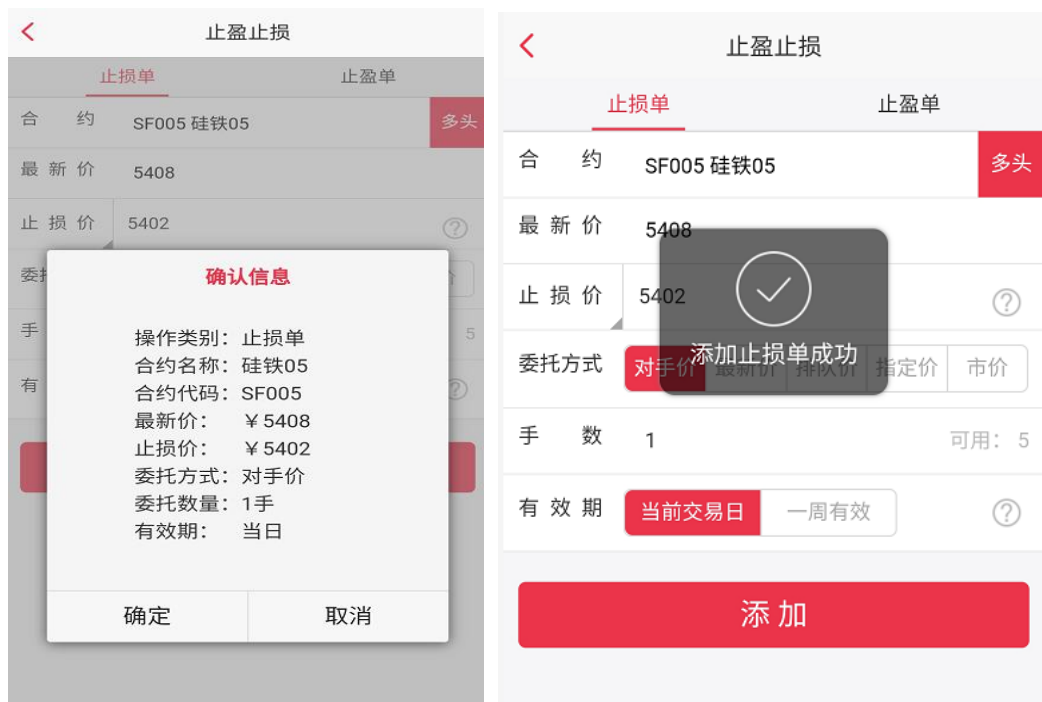

3.9.1.4 止盈单

菜单路径：【交易界面】 - 【持仓】 - 【选中持仓】 - 【止盈止损】 - 【止盈单】

功能说明：止盈止损单登陆弹窗提示，若不勾选“以后不再提示”，每次打开“止盈止损单”菜单都会弹出温馨提示。

止盈止损	
止损单	止盈单
合 约	SF005 硅铁05 多头
最 新 价	5408
止 盈 价	请输入止盈价 ?
委托方式	对手价 最新价 排队价 指定价 市价
手 数	1 可用: 5
有 效 期	当前交易日 一周有效 ?
添加	

详细说明：

止盈单：到达设置时间后当行情达到投资者设置的条件单/止盈止损单的触发价格，将以投资者设置的委托方式（对手价/最新价/排队价/指定价/市价）判断委托价格并提交委托到期货柜台，期货柜台将委托申报到期货交易所，交易所根据撮合机制撮合成交。

最新价：当前合约的最新价，打开界面时查询当前合约最新价进行显示，界面保持时将每秒查询一次最新价进行更新。

止盈价：触发止盈单的行情价格，当行情达到此止盈价时，触发止盈委托。

委托方式：支持“对手价”、“最新价”、“排队价”、“指定价”、“市价”委托。

注：若条件单触发的委托必须要以指定的价格进行委托，请选择委托方式为“指定价”；

若条件单触发的委托方式为“对手价”、“最新价”、“排队价”、“市价”模式，对应的委托价格将以当时的“最新价（对手价取对手方的买一或者卖一，排队价取本方的买一或卖一）”进行委托。

注：中金市场和郑州市场，市价下单会失败。

手数：条件单触发委托对应的手数。

有效期：支持“一周有效”或者“当日有效”，点击“有效期”最右问号按钮，将显示每日交易日区分。

提交成功提示: 会弹出确认窗口, 点击“确定”后会提示“添加止盈单成功”; 点击“取消”将不会提交条件单到服务器。

3.9.2 止盈止损查询

止盈止损查询包含未触发，已触发，历史明细三个模块。

菜单路径：【交易界面】 - 【右上角】 - 【更多交易】 - 【止盈止损查询】

功能说明：止盈止损单状态查询。

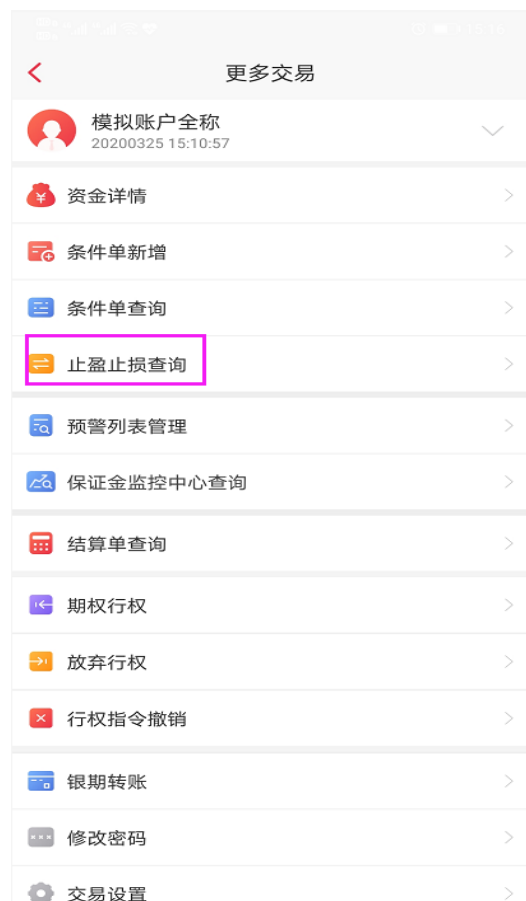

详细说明：

未触发：行情最新价还未达到设置的触发价格的止盈止损单会显示在“未触发”界面；

手机应用截图显示“止盈止损查询”界面。顶部有“未触发”、“已触发”、“历史明细”三个选项卡，其中“未触发”被选中。下方表格显示了一条未触发的止盈止损单。

合约/类型	触发价/期限	下单内容	创建时间
SF005 止盈	5410 当日有效	对手价 1手 平多	15:15:39 2020-03-25

已触发：当日行情触发埋单并委托成功，但未检测到委托已成交的止盈止损单显示在“已触发”界面；（系统检测委托状态，存在滞后风险，以交易主页委托列表为准）

止盈止损查询

未触发

已触发

历史明细

合约/类型 ▾

触发价/期限

下单内容

创建时间 ▾

暂无数据

历史明细：已成交，已过期失效，已作废的止盈止损单；

止盈止损查询			
未触发	已触发	历史明细	
合约/类型 ▾	触发价/期限	下单内容	创建时间 ▾
SF005 止盈	5410 当日有效	对手价 1手 平多	15:15:39 2020-03-25
作废原因：该埋单还没有加载到cep中直接delete			
AG2006 止损	3132 当日有效	¥3129 1手今仓 平空	13:42:07 2020-03-23
FB2007 止损	1300 当日有效	对手价 1手 平空	02:29:41 2020-03-04
作废原因：用户主动或系统自动撤单			
FB2007 止损	1290 当日有效	对手价 1手 平空	02:22:50 2020-03-04

3.10 预警设置

3.10.1 添加预警

需要选择合约名称，输入价格上限、价格下限、涨幅上限或者涨幅下限其中之一，也可均设置，点击确定，则完成预警添加。

菜单路径：

【行情界面】 - 【添加预警】

【行情界面】 - 【预警列表管理】 - 【右上角添加】 - 【输入对应合约及规则】

【行情界面】 - 【下单】 - 【右上角更多】 - 【添加预警】

【行情界面】 - 【下单】 - 【右上角更多】 - 【预警列表管理】 - 【右上角添加】 - 【输入对应合约及规则】

【交易界面】 - 【右上角更多】 - 【预警列表管理】 - 【右上角添加】 - 【输入对应合约及规则】

功能说明：设置添加预警成功，在登录客户端后，如达到预警条件，会在手机通知栏中弹出消息通知。

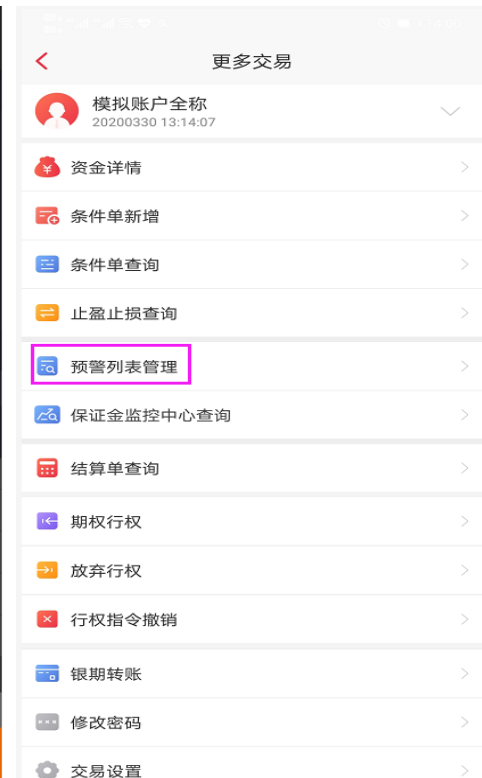
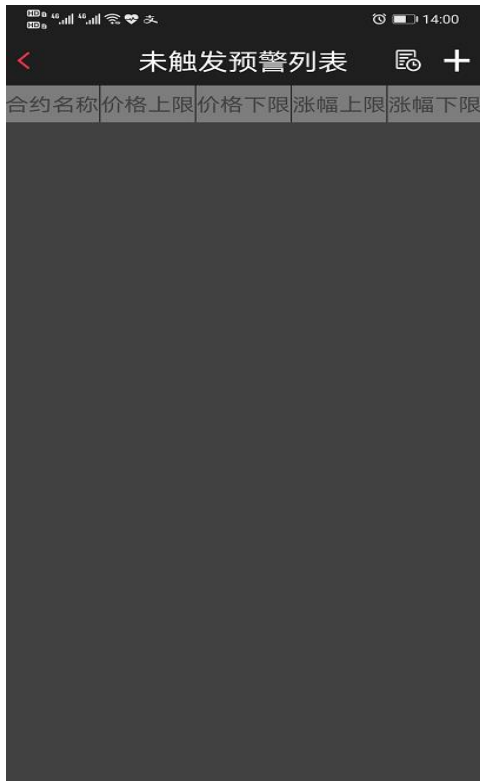

3.10.2 预警列表查询

菜单路径：

【行情界面】 - 【预警列表管理】

【行情界面】 - 【下单】 - 【右上角更多】 - 【预警列表管理】

【交易界面】 - 【右上角更多】 - 【预警列表管理】

功能说明：进来可以看到未触发的预警；点击右上角，可以看到已触发历史预警；点击

可删除已出发历史预警

3.11 行情设置

3.11.1 涨跌计算比较价格

是以昨结还是昨收计算涨跌停的

3.11.2 图表显示持仓成本线

开启可以看到有持仓的代码在行情界面会画一条成本线

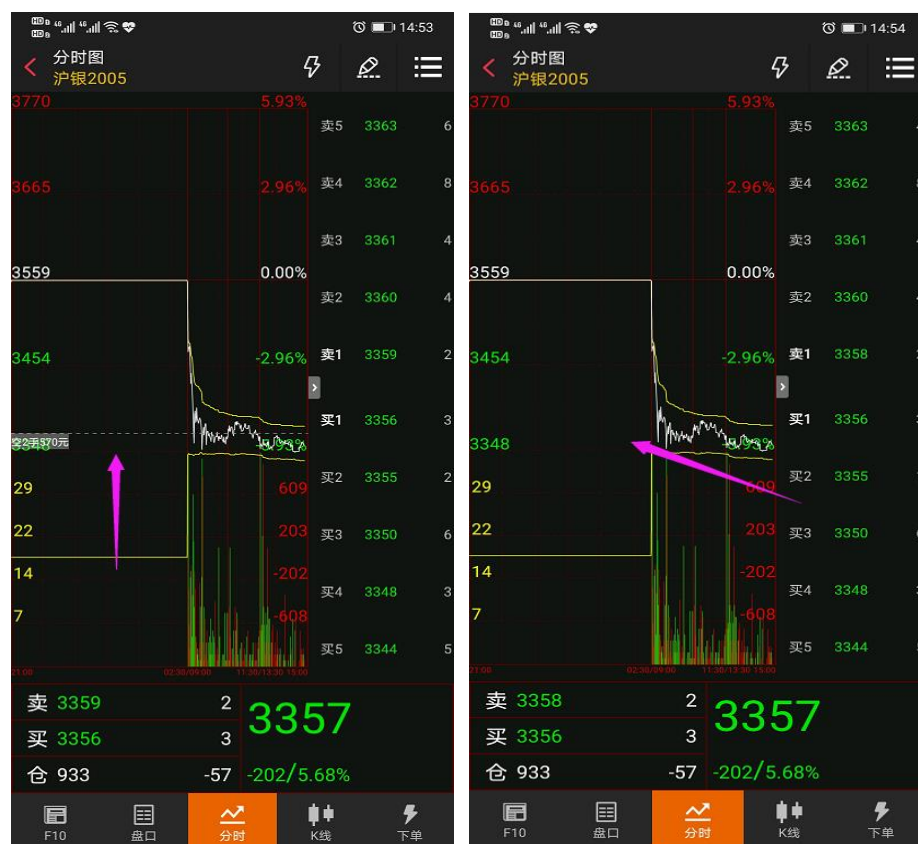

3.11.3 K 线周期设置

周期固定显示在图标下方。

开启后点击可固定显示在 k 线下方，左右滑动可选择对应 k 线。

常用周期设置

可添加或去掉展示对应 k 线，点击排序可进行排序，点击置顶可将对应 k 线置顶。

周期名称	置顶	排序
<input type="radio"/> 1分钟	不	≡
<input type="radio"/> 3分钟	不	≡
<input type="radio"/> 5分钟	不	≡
<input type="radio"/> 10分钟	不	≡
<input type="radio"/> 15分钟	不	≡
<input type="radio"/> 30分钟	不	≡
<input type="radio"/> 1小时	不	≡
<input type="radio"/> 2小时	不	≡
<input type="radio"/> 3小时	不	≡
<input type="radio"/> 4小时	不	≡
<input type="radio"/> 1日	不	≡
+添加常用周期		

3.11.4 图标页面报价内容

可以调整分时图中展示为最高、最低、成交量；买盘、卖盘、持仓量（成交额）（默认）；外盘、内盘、均价；隐藏报价内容等

3.11.5 列表页面报价内容设置

可调整合约列表页面的持仓量、成交量、日增仓、仓差幅切换。(默认不可切换到仓差幅)

名称	最新	涨跌	仓差幅(%)
沪深2004	3656.0	-40.8	-7.73
上证2004	2679.6	-16.4	-2.49
中证2004	4963.6	-124.2	-1.46
2年国债2006	101.635	0.160	-7.50
5年国债2006	102.450	0.260	1.55
10年国债2006	101.635	0.065	-0.76
沪金2006	364.36	-2.66	-0.36
沪银2006	3361	-200	1.00
沪铜2005	38790	-250	-0.13
沪铝2005	11535	-150	-3.20
沪锌2005	15065	-100	-6.32
沪铅2005	13740	-60	-1.04

3.11.6 指标参数修改

可对指标参数自定义修改。包括：MA、EXPMA、SAR、BOLL、PUBU、MACD、KDJ、RSI、WR、ATR、DMI、CCI、PSY、DMA、VR。

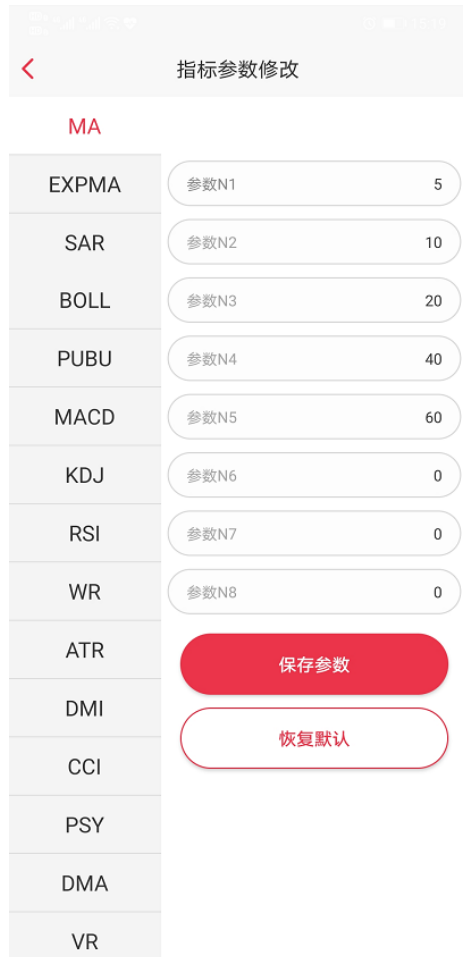

MA	
EXPMA	参数N1 5
SAR	参数N2 10
BOLL	参数N3 20
PUBU	参数N4 40
MACD	参数N5 60
KDJ	参数N6 0
RSI	参数N7 0
WR	参数N8 0
ATR	保存参数
DMI	恢复默认
CCI	
PSY	
DMA	
VR	

3.11.7 常用指标列表

可对 k 线中展示的指标图切换种类进行修改，包括：趋势指标、摆动指标、量仓指标。单击对应指标部分可切换指标。

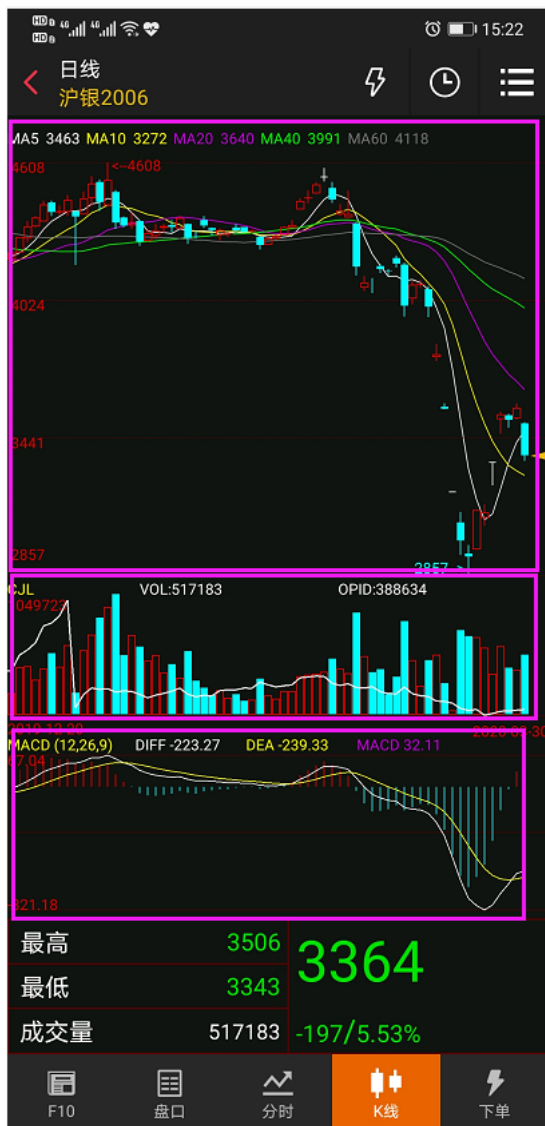

4.商品期权行情

4.1 T 型报价

1.点击大连商品期权、郑州商品期权、上海商品期权的行情入口，则跳转到商品期权的报价页面。

2.页面从上到下为期权合约标的的选择与标的物合约选择，期权与期货之间的快速切换, 标的物行情区域，看涨期权区域、执行价区域、看跌期权区域。

3.T 型报价页面分实值区域，平值区域，虚值区域。

4.看跌期权与看涨期权所在区域的行情字段支持左右滑动，默认展示最新价与涨跌值，滑动后可看到涨跌幅，买一价，买一量，卖一价，卖一量，成交量的字段。

5.点击某个合约，即进入该期权合约的个股综合屏页面。

6.点击标的物区域中的, 即可快速切回到相关的标的物合约综合屏页面

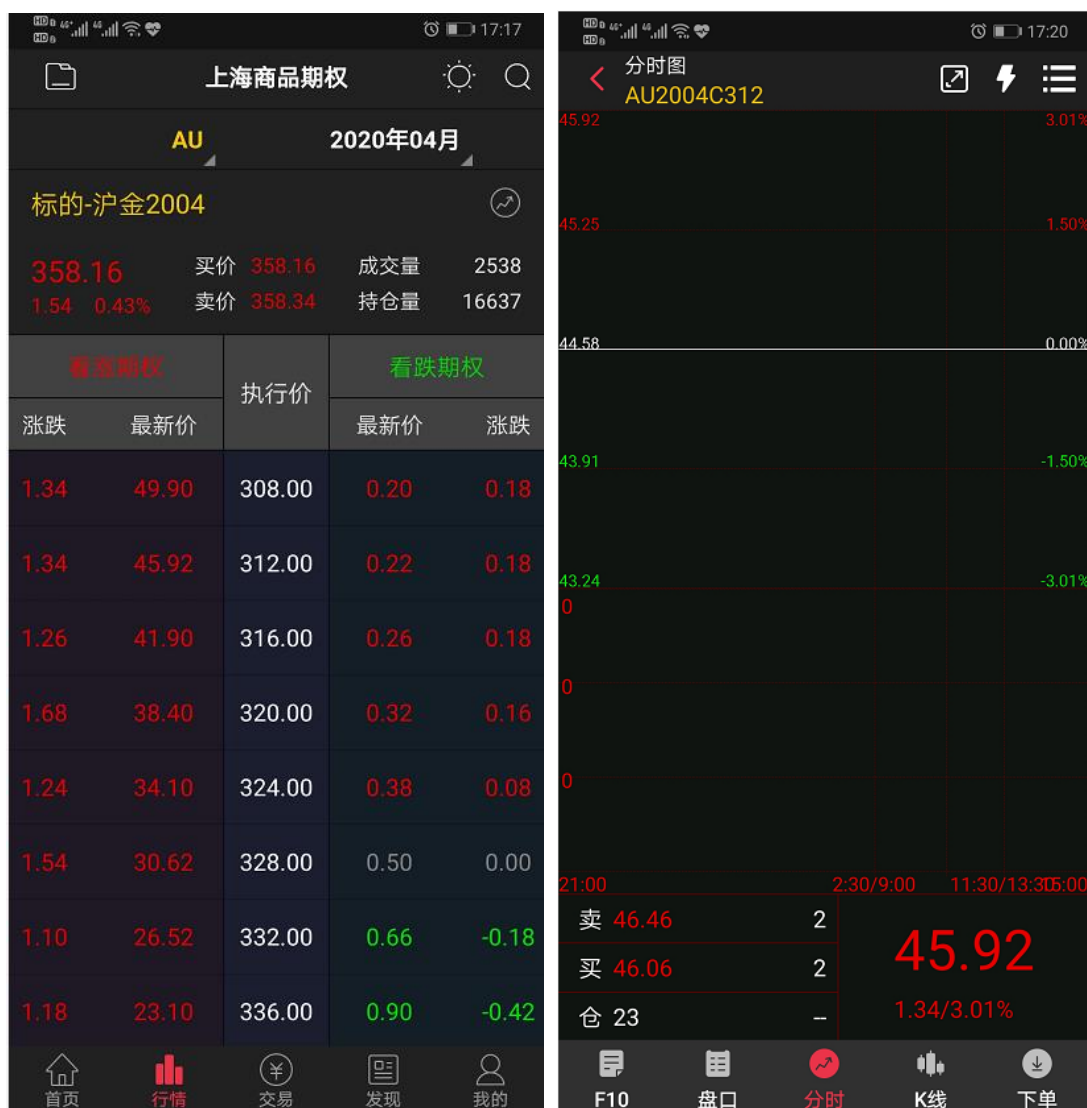

4.2 盘口数据

商品期货盘口数据有别于国内期货。

盘口数据为：内在价值，时间价值，Delta，Theta，最新价，开盘价，最高价，最低价，昨结价，昨收价，隐波率，Gamma，Rho，Vega，成交量，持仓量，外盘，内盘，涨停价，跌停价。

点击右上角的按钮，可快速切回到合约标的物的盘口数据。

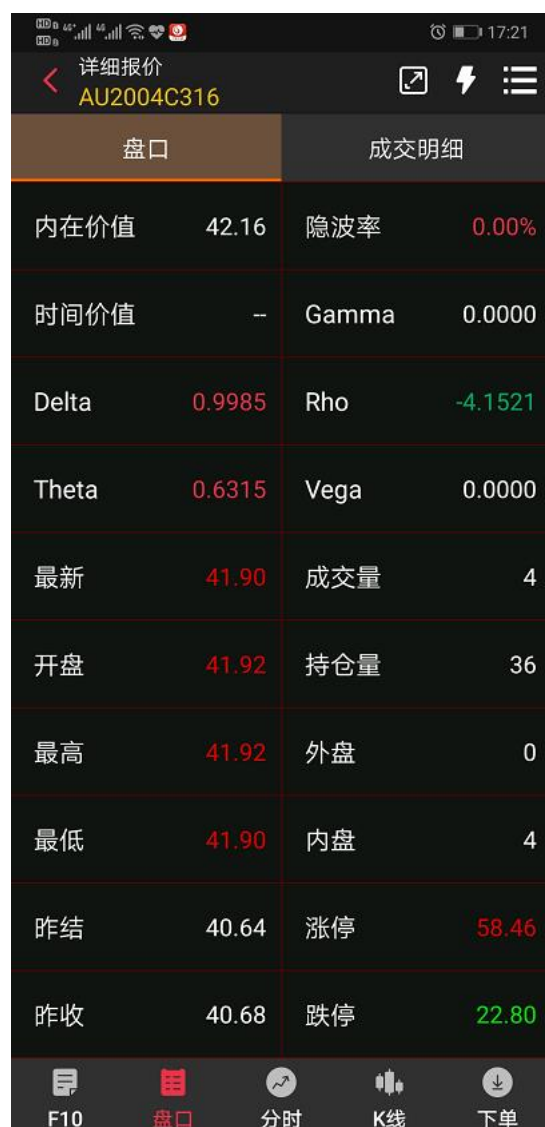

盘口		成交明细	
内在价值	42.16	隐波率	0.00%
时间价值	--	Gamma	0.0000
Delta	0.9985	Rho	-4.1521
Theta	0.6315	Vega	0.0000
最新	41.90	成交量	4
开盘	41.92	持仓量	36
最高	41.92	外盘	0
最低	41.90	内盘	4
昨结	40.64	涨停	58.46
昨收	40.68	跌停	22.80

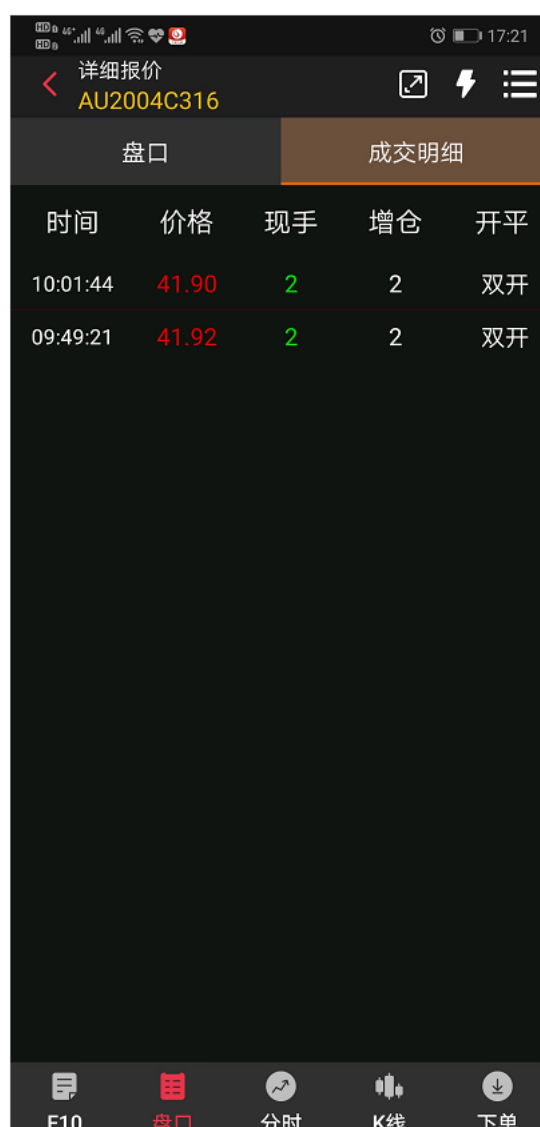

盘口		成交明细		
时间	价格	现手	增仓	开平
10:01:44	41.90	2	2	双开
09:49:21	41.92	2	2	双开

5.交易

5.1 交易页面

交易界面可包含资金概况、合约下单、持仓查询、挂单查询、委托查询、成交查询和快捷操作。

- 1、点击页面顶部资金概况一栏，可进入资金查询页面，可查询到持仓盈亏，期初权益，可用资金，盯市平仓盈亏，当前权益，可取资金，开仓冻结，客户保证金，客户风险率，币种类别
- 2、合约下单：会弹出自选合约列表，可直接点击自选合约代码。或可点击切换，切换至键盘，输入合约号，手数与价格，选择买多/卖空/进行开仓，选择平仓按钮进行平仓，平仓的前提需要有相关合约的持仓。键盘点击到手数，在键盘上方会显示该只代码最大可开仓手数以及没手保证金数；键盘点击到价格，在键盘上方会显示该只代码的最小变动价，涨停，跌停。
- 3、持仓页面：可查询已经交易成功的合约代码名称，连续点击单个合约两下，可以进入该合约的分时页面；点一下，可展示合约的快捷功能按钮：止盈止损，反手；如果是期权合约的，则展示期权行权与放弃行权的快捷操作。
(持仓页面最下方有累计持仓合约品种数，所持合约总持仓，合计浮盈)
- 4、挂单页面：可查询委托成功，但是还没交易成功的合约，此合约交易可改价和撤销。
(当存在委托成功，但没有成功的合约时，会在挂单题头右上角有红色圆点未成交标记)
- 5、委托页面：可查询所有委托的交易。
- 6、成交页面：可查询所有交易成功的合约信息。
- 7、快捷操作：点击持仓信息，可弹出止盈止损，反手的操作。

期货交易 10:03

权益: 159799 可用: 8029 使用率: 94.9%

合约号 新- 卖- 买-
手数 1 价格 对手价

温馨提示: 合理设置止损单可有效控制风险 [立即设置](#)

买多 卖空 平仓

持仓	挂单	委托	成交		
合约名称	多空	总仓	可用	开仓均价	逐笔浮盈
晚籼稻2005	空	3	0	2588	-2520
纤维板2007	空	1	0	1277.0	-325
m2003-c-2550	空	1	1	12	0
沪银2005	空	1	1	3078	-4365

合计(4) 6 -7210

首页 行情 交易 发现 我的

期货交易 18:42

权益: 137828 可用: 4006 使用率: 97.0%

合约号 新- 卖- 买-
手数 1 价格 对手价

温馨提示: 合理设置止损单可有效控制风险 [立即设置](#)

买多 卖空 平仓

持仓	挂单	委托	成交		
合约名称	多空	总仓	可用	开仓均价	逐笔浮盈
纤维板2007	空	1	1	1277.0	25
m2003-c-2550	空	1	1	12	0

从自选中选择合约 [切换](#)

沪金2006

下单 沪银2006 14:55

权益: 27996 可用: 27996 使用率: 0.0%

AG2006 新 3697 193489
卖 3698 83
买 3697 8

手数 价格 对手价

3698 买多 3697 卖空 无仓位 平仓

持仓	挂单	委托	成交		
合约名称	多空	总仓	可用	开仓均价	逐笔浮盈

最大可开仓手数(买多4手, 卖空4手)
每手保证金: 6652.80元

1	2	3	+
4	5	6	
7	8	9	
.	0	←	-

下单 沪银2006 15:09

权益: 27996 可用: 27996 使用率: 0.0%

AG2006 新 3698 193606
卖 3698 22
买 3697 31

手数 价格 对手价

3698 买多 3697 卖空 无仓位 平仓

持仓	挂单	委托	成交		
合约名称	多空	总仓	可用	开仓均价	逐笔浮盈

最小变动价为1,涨停4023,跌停3292

排队价	对手价	市价	最新价	超价
1	2	3	+	
4	5	6		
7	8	9		
.	0	←	-	

5.2 传统交易

在交易设置模块设置是否展示传统下单页面，如果选择展示传统下单，则合约下单区的三键下单变成传统下单的操作区域。(仅上海期货交易所可进行平今操作)。

5.3 更多交易

点击交易右上角的更多按钮，则展示更多交易入口，从上到下为包含：多账号添加，资金详情，条件单新增，条件单查询，止盈止损查询，预警列表管理，保证金监控中心查询，结算单查询，期权行权，放弃行权，行权指令撤销，银期转账，修改密码，交易设置。

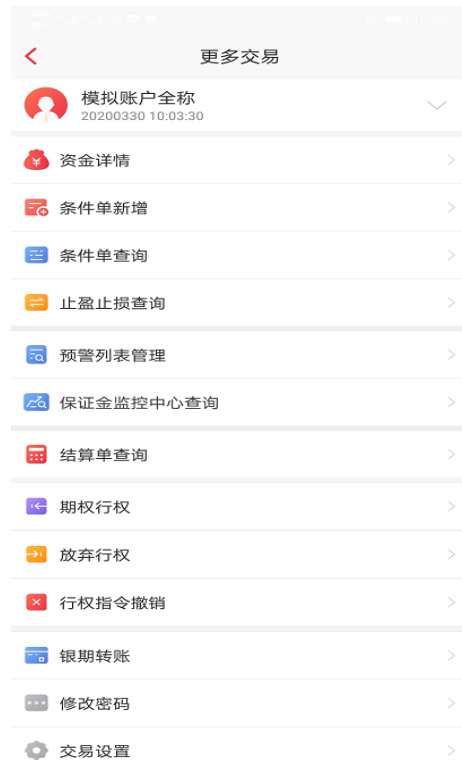

5.3.1 多账号添加

点击更多交易顶部的名称区域,弹出添加多账号入口,默认展示当前账号,点击添加新账号,即可进行添加新账号操作

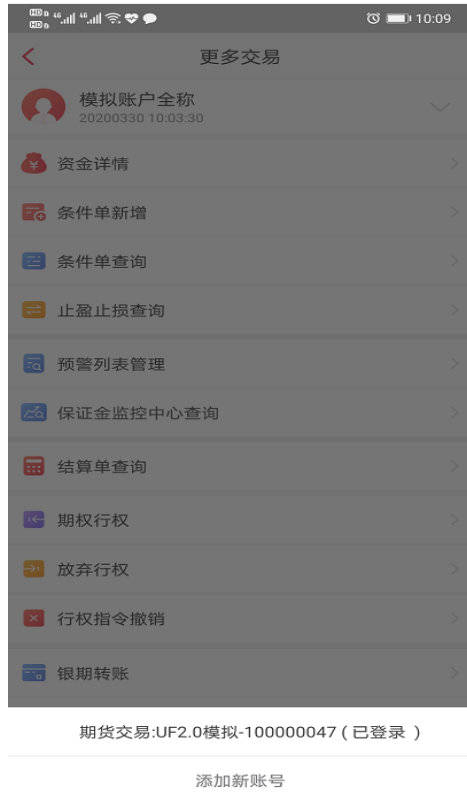

5.3.2 结算单查询

可通过此页面，查询日结/月结结算单，在日结结算单前提下，选择具体某一日进行查询；选择月结结算单时，选择具体某一月进行查询。

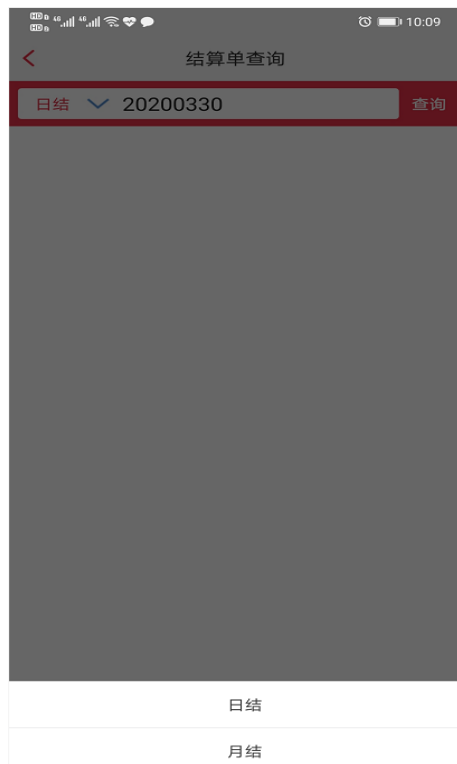

5.3.3 期权行权、放弃行权、行权指令撤销

可通过这三个入口，进行期权行权的相关操作

菜单路径：

【行情界面】 - 【下单】 - 【右上角更多】 - 【期权行权】 / 【放弃行权】 / 【行权指令撤销】

【交易界面】 - 【持仓】 - 【单击对应代码进入快捷键】 - 【期权行权】 / 【放弃行权】

【交易界面】 - 【右上角更多】 - 【期权行权】 / 【放弃行权】 / 【行权指令撤销】

期权行权	放弃行权
合约代码 m2009-p-2600	合约代码 m2009-p-2600
交易编码 80000186	交易编码 80000186
交易类别 大连交易所	交易类别 大连交易所
可行权数 1	可行权数 1
行权数量	行权数量
行权	放弃行权
交易提示 1、行权只针对买方合约才能行权 2、股指期货到期日期实值自动行权，结算后实时现金了结	交易提示 1、大连商品交易所规定：放弃行权为放弃交易所自动行使申请合约执行的权利 2、郑州、上海商品交易所规定：放弃行权实则为放弃申请合约权利的执行 3、中国金融期货交易所规定：股指期货到期日期虚值自动放弃行权

行权指令撤销			
名称/手数	行权方式	状态	操作

5.3.4 银期转账

银期转账支持银行转期货，期货转银行，银行查余额和查单的操作

招商银行

查单

20200330 - 20200330 查询

银行号/银行名	金额/状态	时间/币种
---------	-------	-------

5.3.5 修改密码

修改密码支持修改交易密码和修改资金密码。

5.3.6 交易设置

交易设置包含以下功能设置

- 1) 下单、撤单、反手确认。
如果开启，会在以上三种委托时会出现弹窗提醒。
- 2) 交易回报浮动提示。
委托下单后在上方会出现委托下单提示。
- 3) 下单界面风格，见 5.2。
- 4) 反手下单默认价格。
反手下单时，是以排队价，对手价，市价，最新价或者是超价方式进行委托的。
(默认是对手价委托)
- 5) 交易账号锁定时间。
菜单路径：
【交易界面】 - 【右上角更多】 - 【交易设置】 - 【交易账号锁定时间】
【交易登录界面】 - 【保持在线 (默认 30 分钟)】
【我的】 - 【系统设置】 - 【交易设置】 - 【交易账号锁定时间】
- 6) 站点选择。

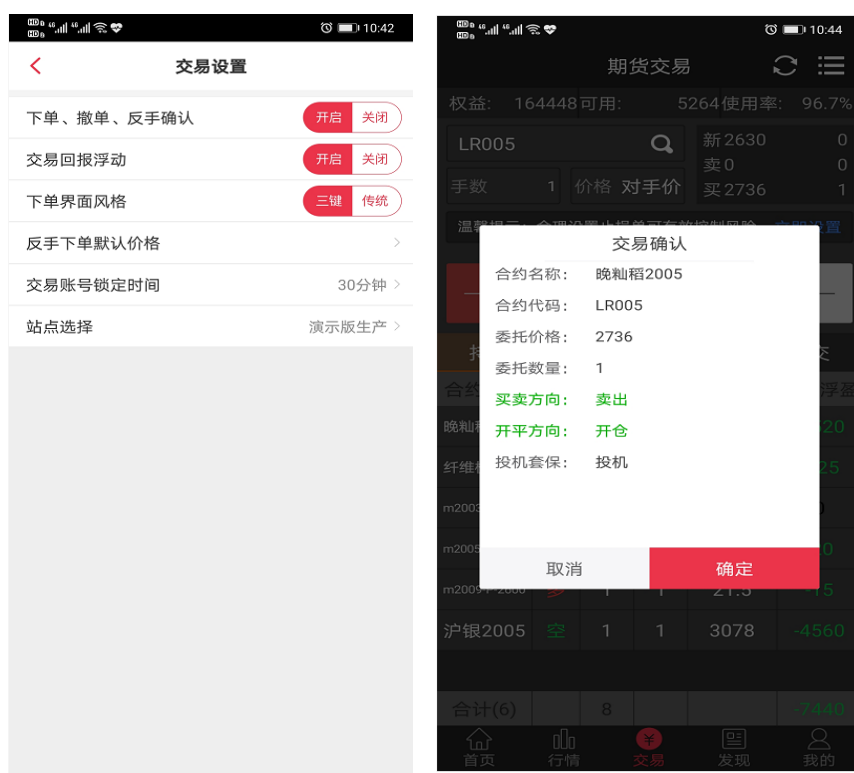

7.期货资讯

提供投资者不同分类的投资资讯做参考，分为首页展示资讯，宏观要闻，期市信息，股指期货，商品期货，原油资讯，交易所公告，品种，直播等。同时展示置顶资讯按钮。

点击单条资讯，可展示该资讯详情，点击右上角的分享按钮，可展示允许分享的第三方平台，包括微信，朋友圈等第三方渠道。

当资讯列表网上滑的时候，页面右下角会有一个置顶的标志，点击一下，可直接返回至页面的顶部

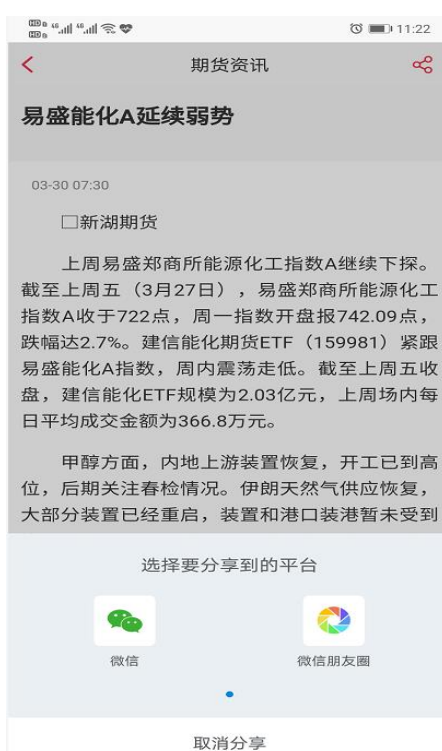

8. 交易日历

对于每天的期货交易信息做展示提示，提示信息包括：新合约上市，最后交易日/交割时间提醒，交易时间变动提示。默认展示当前交易日的交易提示

点击“03 2020”的地方，可以选择年份与月份；点击左右方向的箭头，可以依次切换前后相邻的月份。点击日历下方的“今天”的按钮处，则会快速定位到当天的日历。

日历中有事件提示的，则在日期下方有一条小红线做提示。

9.机构动向

对主力合约与每个品种的数据进行相关分析。

9.1 主力合约分析

包含了合约标的的基本信息；该主力合约的多空占比汇总及走势图；该主力合约的成交持仓前 10 期货公司的排名情况（包括成交量，增减量信息）；该主力合约多单持仓前 10 期货公司的排名情况（包括持仓量&增减量信息）；该主力合约空单持仓前 10 期货公司的排名情况（包括持仓量&增减量信息）。

9.2 品种分析

品种分析包含品种多空占比情况汇总（包括成交量，增减量信息）；该品种多单持仓前 10 期货公司的排名情况（包括持仓量&增减量信息）；该品种空单持仓前 10 期货公司的排名情况（包括持仓量&增减量信息）。

10.投教学院

投教学院,作为一个对客户科普的入口,里面包含了期货的基础知识,期权的基础知识,适当性的基础知识,反洗钱的基础知识和一些基础的法律法规。能够让投资者方便&快速地了解相关的内容。

选中某个想要了解的内容,可以直接点击进入查看详情。

投教学院		投教学院	
期货学苑	期权知识	适当性知识	反洗钱
期货风险教育-投资者如何控制风险 期货风险教育-投资者如何控制风险	09-30 15:54	个股期权基本概念 个股期权基本概念	09-30 16:29
期货风险教育-货经纪公司的风险防范 期货风险教育-货经纪公司的风险防范	09-30 15:53	个股期权与其他产品的区别 个股期权与其他产品的区别	09-30 16:29
期货风险教育-交易所的风险管理 期货风险教育-交易所的风险管理	09-30 15:53	个股期权投资风险 个股期权投资风险	09-30 16:29
期货风险教育-交易风险 期货风险教育-交易风险	09-30 15:53	个股期权策略 个股期权策略	09-30 16:28
期货投资技巧-技术分析 (十) 神奇的数字与波浪	09-30 15:52	个股期权价值 个股期权价值	09-30 16:28
期货投资技巧-技术分析 (九) 随机指标	09-30 15:51	个股期权的应用 个股期权的应用	09-30 16:28
期货投资技巧-技术分析 (八) 跟势技术	09-30 15:51	期权基本策略 期权基本策略	09-30 16:27
期货投资技巧-技术分析 (七) 观图论势	09-30 15:51	期权风险管理 期权风险管理	09-30 16:27

投教学院			
期权知识	适当性知识	反洗钱	法律法规
适当性小知识（三） 《证券期货投资者适当性管理办法》		09-30 13:50	
适当性小知识（二） 《证券期货投资者适当性管理办法》		09-30 13:49	
适当性小知识（一） 《证券期货投资者适当性管理办法》		09-30 13:47	

投教学院			
期权知识	适当性知识	反洗钱	法律法规
如何助力反洗钱 如何助力反洗钱		09-30 14:27	
反洗钱上游犯罪有哪些 反洗钱上游犯罪有哪些		09-30 14:16	
什么是反洗钱 什么是反洗钱		09-30 14:15	

投教学院			
期权知识	适当性知识	反洗钱	法律法规
推进资本市场改革开放和稳定发展的若干意见 推进资本市场改革开放和稳定发展的若干意见		09-30 15:11	
期货交易管理条例 期货交易管理条例		09-30 14:42	
关于审理期货纠纷案件若干问题的规定（二） 关于审理期货纠纷案件若干问题的规定（二）		09-30 14:40	
关于审理期货纠纷案件若干问题的规定(一) 关于审理期货纠纷案件若干问题的规定(一)		09-30 14:39	
《中华人民共和国合同法》（二） 《中华人民共和国合同法》（二）		09-30 14:38	
《中华人民共和国合同法》（一） 《中华人民共和国合同法》（一）		09-30 14:38	
中华人民共和国反洗钱法 中华人民共和国反洗钱法		09-30 14:36	
期货公司金融期货结算业务试行办法 期货公司金融期货结算业务试行办法		09-30 14:29	

11 系统设置

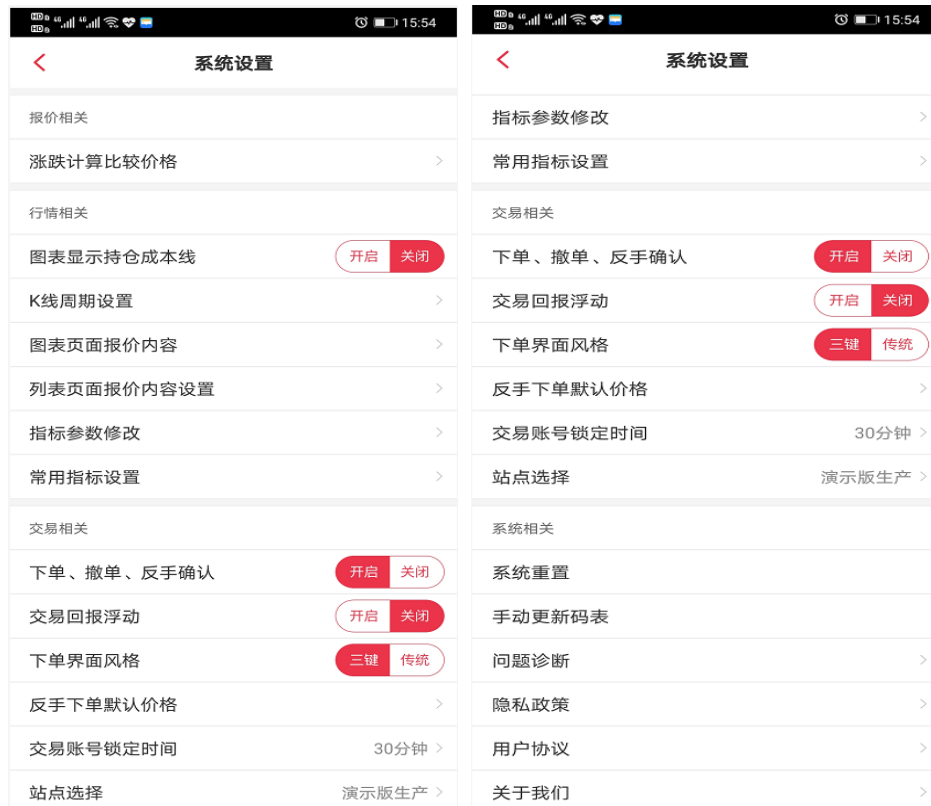

- 报价相关，行情相关，请参考 3.11;
- 交易相关，请参考 5.3.6。
- 系统相关

1) 系统重置

点击系统重置：重置系统数据会清除已经保存的数据（如自选股等用户数据）

2) 手动更新码表

当发生提示“合约不存在，尝试重新下载码表，请稍后重试”的提示：可点击手动更新码表，后台删除运行程序，重新登录。

3) 问题诊断

当出现异常报错，需要提供手机型号，系统版本手机号等信息，可截图此页，发放给客服人员。

4) 隐私政策。

5) 用户协议。

6) 关于我们。